2023. 1.

내 일상이 즐거운 대덕구

# 2023 대덕구정
# 이렇게 달라집니다

# 목 차


1. 주민등록증 신규 발급 전국 어디서나 가능 ····· 1

2. 고향사랑기부제 시행 ····· 2

3. 민방위대원 대면교육 실시 ····· 3

4. 주민세 사업소분 개인사업자 과세기준 완화 ····· 4

5. 2023년 자동차세 연납 세액공제율 안내 ····· 5

6. 참전유공자 명예수당 인상 ····· 6

7. 보훈예우수당 지급대상 확대 ····· 7

8. 보훈대상자 명절위문 ····· 8

9. 어르신 돌봄 특구! 대덕형 마을돌봄사업 확대 ····· 9

10. 1인 가구 모바일 안부확인서비스 시행 ····· 10

11. 경로당 지역봉사활동지도원 활동비 지급 ····· 11

12. 경로당 급식인력 지원 ····· 12

13. 경로당 리모델링 등 사업 ····· 13

14. 장애인등록증 우편개별배송 시행 ····· 14

15. 상이 국가유공자 및 장애인 교통복지카드 전국호환사업 ····· 15

# 목 차

16. 장애인 가정 출산지원금 지원 확대 ····· 16

17. 대덕구 육아복합마더센터 운영 ····· 17

18. 대덕구 출산장려금 지원 확대 ····· 18

19. 부모급여(영아수당) 시행 ····· 19

20. 대덕구다함께돌봄센터 명칭 변경 및 확충 ····· 20

21. 동물병원 진료비용 사전 알림 ····· 21

22. 소비기한 표시제 실시 ····· 22

23. 배출가스 5등급 자동차 운행제한 확대 실시 ····· 23

24. 중리근린공원 하부 공영주차장 조성 ····· 24

25. 대전형 빈집정비 녹색인프라 조성사업 ····· 25

26. 목재 펠릿 보일러 지원사업 ····· 26

27. 목재산업시설 현대화 지원사업 ····· 27

28. 임업·산림 공익직접지불금 사업 ····· 28

29. 공동주택 재건축 안전진단 실시 ····· 29

# 「주민등록증 신규 발급 전국 어디서나 가능」

(자치행정과 ☎042-608-6516 / 시행일 2023년 1월)

## □ 무엇이 달라지나요?

▷ 주민등록증 신규 발급을 신청하는 경우, 전국 모든 읍·면·동 행정복지센터에서 발급신청 및 수령 가능

※ 「주민등록법 시행령」 개정(2022.7.)

| 종 전 | | 변 경 |
|---|---|---|
| • 신규 발급하는 본인 주민등록지 관할 읍·면·동 행정복지센터에서만 신청·수령 가능 | ⇨ | • **주민등록증 신규 발급하는 만 17세 이상 주민등록자는 전국 어디서나 발급 신청·수령 가능** |

### 사업개요

■ **대 상** : 주민등록증 신규 발급 대상자(만 17세 이상)

※ 신규발급의 경우 만 17세가 되는 달의 다음 달 1일부터 12개월 내 신청

■ **발급절차** : 신규발급 대상자(발급통지를 받은자 또는 공고된자)는 인근 가까운 읍·면·동 행정복지센터 방문, 주민등록증 발급신청서를 교부 받아 작성, 사진* 1매를 부착하여 제출, 주민등록증 발급 신청서에 지문 날인하여 신청

※ 6개월 이내 촬영한 가로 3.5㎝ × 세로 4.5㎝ 모자를 쓰지 않는 상반신 천연색 사진

■ **수 령** : 신청 후 20일 이내(문자 통보)

※ 등기우편 수령 선택 시 10일 이내(등기우편료 3,800원 본인 부담)

■ **수 수 료** : 무료

■ **주 관** : 행정안전부

### 기대효과

■ 주민등록증을 신규 발급하는 만 17세 이상의 청소년인 경우 **학교 근처에서** 손쉽게 신청·수령 가능

# 「고향사랑기부제 시행」

(자치행정과 ☎042-608-6142 / 시행일 2023년 1월)

## □ '고향사랑기부제' 란?

▷ 개인이 고향(지자체)에 기부하면 세액공제 혜택 및 지역특산품 등을 답례품으로 제공받고 지자체는 이를 모아 주민복리에 사용하는 제도

## □ 새롭게 생겨요!

### 사업개요

■ **기부주체** : 개인이 주소지 외*의 전국 모든 지자체 기부 가능

* 강제모집 등 방지를 위해 현재 거주 지자체 기부 제한, 법인은 기부 불가

■ **기부금액** : 연 500만 원까지 기부 가능

■ **세액공제** : 10만 원 이하 전액 공제, 10만 원 초과 16.5% 공제

■ **답 례 품** : 기부액의 30% 이내 지역 특산품, 지역사랑상품권 등으로 제공

■ **기부금운용** : 별도 기금을 설치하여 취약계층 지원, 청소년 육성, 공동체 활성화, 문화·예술·보건 증진 등 주민복리 증진에 사용

### 기대효과

■ 기부금을 통한 지방재정 확충으로 구민 복리 증진

■ 지역생산 물품을 답례품으로 제공함으로써 지역경제 활성화

# 「민방위대원 대면 교육 실시」

(안전총괄과 ☎042-608-5363 / 시행일 2023년 3월)

## □ 민방위대원 대면교육 실시 배경은?

▷ 코로나19로 인하여 비대면 교육으로 이루어지던 민방위대원 교육을 사회적 거리두기 해제 및 민방위 교육 실효성 확보를 위하여 대면 교육 실시

## □ 무엇이 달라지나요?

| 종 전 | | 변 경 |
|---|---|---|
| • 전대원 사이버교육 : 1시간 | ⇨ | **• 1~2년차 대원 대면교육 : 4시간**<br>**• 3~4년차 대원 사이버교육 : 2시간** |

### 교육개요

■ **교육기간** : 2023. 3. ~ 11.

■ **교육대상** : 민방위대원, 민방위 대장, 기술지원 대원, 지원대원 등

■ **교육내용** : 민방위 대원의 임무 수행에 필요한 지식과 기술 연마

■ **교육일정** : 상반기 본교육 실시(3~6월), 하반기 보충교육 실시(8~11월)

### 기대효과

■ 대면교육으로 인한 민방위대 육성 및 생활안전 역량 제고

■ 민방위대원 교육과정 실효성 제고

# 「주민세 사업소분 개인사업자 과세기준 완화」

(세정과 ☎042-608-6665 / 시행일 2023년 1월)

## □ '주민세 사업소분' 이란?

▷ 매년 7월 1일 현재 대덕구 내에 사업소를 둔 개인사업자와 법인이 사업소 및 그 연면적을 과세표준으로 하여 8월 중 신고납부하는 지방세

## □ 무엇이 달라지나요?

| 종 전 | 변 경 |
|---|---|
| • 주민세 사업소분 납세의무자<br>- 개인 : 부가가치세 과세 표준액이 4,800만 원* 이상<br>- 법인 : 사업소를 둔 법인(법인세법의 과세대상이 되는 법인격 없는 사단·재단 및 단체 포함) | • **주민세 사업소분 납세의무자**<br>**- 개인 : 부가가치세 과세표준액이 8,000만 원* 이상**<br>**- 법인 : (변동없음)** |

* 부가가치세 면세사업자의 경우에는 소득세법에 따른 총수입금액으로 판단

### 주민세(사업소분) 개요

■ **납 세 자** : **개인사업자**(부가가치세 과세표준 8,000만 원 이상)와 **법인**

■ **과세대상** : 사업소 및 330㎡ 초과 사업소의 경우 그 연면적

■ **세 액**

- 기본세액 : 개인사업자(75,000원) / 법인(자본금에 따라 75,000원 ~ 300,000원)
- 연면적 330㎡ 초과 사업장 : 1㎡ 당 250원 / 오염물질 배출업소는 2배 중과

※ 기본세액에 지방교육세 25% 병행 부과

### 기대효과

■ 주민세 사업소분 과세기준 완화로 개인사업자에 대한 지원을 강화하고 납세자의 부담을 경감하여 합리적인 세정 운영 및 편익 제고

# 「2023년 자동차세 연납 세액공제율 안내」

(세원관리과 ☎042-608-6248 / 시행일 2023년 1월)

## □ '자동차세 연납' 이란??

▷ 연세액을 한꺼번에 납부하는 경우 세액공제를 제공받을 수 있는 제도로서 자동차세 연납 신청 시 세액공제 적용

## □ 무엇이 달라지나요?

| 종 전 | | 변 경 |
|---|---|---|
| • 공제율 : 100분의 10 | ⇨ | **• 공제율 : 100분의 7**<br>**※ 2024년 : 100분의 5**<br>**※ 2025년 이후 : 100분의 3** |

**연세액 납부시기 및 공제액**

| 신고·납부기간 | 공 제 액 |
|---|---|
| 1월 16일 ~ 1월 31일 | 연세액 x 334/365 x 0.07 |
| 3월 16일 ~ 3월 31일 | 연세액 x 275/365 x 0.07 |
| 6월 16일 ~ 6월 30일 | 연세액 x 184/365 x 0.07 |
| 9월 16일 ~ 9월 30일 | 2기분 세액 x 92/184 x 0.07 |

※ 연납공제 예시 : 2000cc 신규 승용차를 1월 중 선납하면 연세액 520,000원(지방교육세 포함)의 33,310원이 공제됩니다.

※ 1월 중에 구청 세무부서에 전화 또는 방문 신청하시거나, 위택스(www.wetax.go.kr)에서 신청 및 납부하실 수 있습니다.

# 「참전유공자 명예수당 인상」

(복지정책과 ☎042-608-6764 / 시행일 2023년 1월)

## □ 무엇이 달라지나요?

| 종 전 | | 변 경 |
|---|---|---|
| • 참전유공자 : 매월 10만 원 지급 | ⇨ | **• 참전유공자 : 매월 12만 원 지급** |

### 알아두면 좋아요

■ **지원대상** : 국가보훈처에 등록된 6·25전쟁 또는 월남전 참전유공자 / 대덕구 약 850여 명

■ **자격기준** : 대전광역시 대덕구에 주소를 두고 거주하는 분

■ **지 급 액** : 매월 12만 원

※ 자치구 2만 원 추가 지급 (구비 지급액 인상)

■ **신청방법** : 주소지 동 행정복지센터 방문 신청

※ 구비서류 : 참전유공자증, 신분증, 본인명의 통장사본

### 기대효과

■ 6·25 전쟁과 월남전 참전 유공자에 대한 예우를 다함

# 「보훈예우수당 지급대상 확대」

(복지정책과 ☎042-608-6764 / 시행일 2023년 1월)

## □ 무엇이 달라지나요?

| 종 전 | 변 경 |
|---|---|
| • 지급대상<br>- 독립유공자 유족<br>- 전몰군경 유족<br>- 순직군경 유족<br>• 지급액 : 5만 원 | **• 지급대상**<br>**– 독립유공자 유족**<br>**– 전몰군경 유족**<br>**– 순직군경 유족**<br>**– 4·19 및 5·18민주화운동 유공자 본인 또는 유족**<br>**– 특수임무유공자 본인 또는 유족**<br>**– 무공수훈자·보국수훈자·전상군경·공상군경 본인**<br>**• 지급액 : 8만 원** |

### 알아두면 좋아요

■ **자격기준** : 대전광역시 대덕구에 주민등록을 두고 거주하며, 국가보훈처에 유공자 본인 또는 수권자로 등록된 자

■ **지원대상** : 국가보훈처에 등록된 국가유공자 중 독립유공자 유족, 전몰군경 유족, 순직군경 유족, 4·19 및 5·18민주화운동 유공자(본인 또는 유족), 특수임무유공자(본인 또는 유족), 무공수훈자·보국수훈자·전상군경·공상군경(본인)

■ **지 급 액** : 매월 5만 원 → 8만 원

■ **신청방법** : 거주지 동 행정복지센터 방문 신청

※ 구비서류 : 국가유공자증, 신분증, 본인(유족) 명의 통장사본

### 기대효과

■ 나라를 위하여 헌신한 국가유공자를 예우하고, 나라사랑 정신을 확산

# 「보훈대상자 명절위문」

(복지정책과 ☎042-608-6764 / 시행일 2023년 1월)

□ 새롭게 생겨요!

▷ 「국가보훈기본법」 제23조(공훈선양사업의 추진)에 따라 국가보훈 대상자에 대한 위로 및 격려

▷ 국가유공자 및 유족에 대한 구 차원의 예우와 지원 확대를 위해 설·추석 명절 위로금을 전달

**알아두면 좋아요**

■ **사업내용** : 국가보훈대상자에게 명절을 맞아 격려 위로금 지급

■ **지원대상** : 대덕구에 주소를 둔 국가보훈대상자 약 2,000명

■ **지급시기** : 연 2회 / 설·추석 명절

■ **지 원 액** : 연 10만 원 / 1인(설 5만 원, 추석 5만 원)

**기대효과**

■ 국가를 위해 희생하고 공헌하신 국가유공자의 숭고한 정신 선양, 예우 실현

■ 나라를 위하여 헌신한 국가유공자를 예우하고, 나라사랑 정신 확산도모

■ 국가유공자 및 유족에 대하여 구 차원의 예우와 지원 확대

■ 국가유공자 및 유족에 대한 명절(설, 추석) 격려 위로금 지원

# 「어르신 돌봄 특구! 대덕형 마을돌봄사업 확대」

(복지정책과 ☎042-608-6768 / 시행일 2023년 1월)

## □ '대덕형 마을돌봄' 이란?

▷ 지역사회 탄탄한 민·관 협력을 바탕으로 돌봄이 필요한 주민에게 주거·보건·의료·요양·돌봄·독립생활 등 통합적인 맞춤형 돌봄 서비스 제공

## □ 무엇이 달라지나요?

| 종 전 | | 변 경 |
|---|---|---|
| • 어르신 중심 서비스 제공<br>• 사업 예산 및 인력 부족<br>• 공급자 중심 서비스 제공 | ⇨ | **• 중장년, 국가 유공자 등 확대**<br>**• 전담팀 확대(2개팀) 및 사업비 증액**<br>**• 이용자 욕구 중심 맞춤형 서비스 제공** |

### 사업개요

■ **기 간** : 2023. 1. ~ 12.

■ **사업내용** : 이용자 중심 맞춤형 통합돌봄 13개 서비스 제공

■ **대표사업**

| 연번 | 사 업 명 | 예 산 | 대 상 | 내 용 |
|---|---|---|---|---|
| 1 | 틈새, 채움, 주거 개선 | 2.4억 원 | 거동 불편 어르신 등 | 긴급돌봄, 방문목욕, 이미용, 주거 환경 개선 등 |
| 2 | 통합상담실 운영 | 1.8억 원 | 어르신, 장애인, 영 케어러 등 | 간병비, 긴급 돌봄비용 등 다양한 비용 지원 |
| 3 | 경증 치매 어르신 돌봄 | 4,000만 원 | 경증 치매 어르신 30여명 | 방문건강관리, 일상생활지원, 건강먹거리, 케어플랜 |
| 4 | 퇴원환자 돌봄 | 3,000만 원 | 퇴원환자 50여명 | 케어플랜 수립을 통한 방문의료, 식사지원, 동행지원 등 |
| 5 | 보훈대상자 등 방문 진료 사업비 지원 | 2,500만 원 | 보훈 대상자, 수급자 등 | 방문 진료시 발생하는 본인 부담금 지원 등 |

■ **소요예산** : 7.82억 원 / 시비 6.22, 구비 1.6

■ **제공절차** : 동 행정복지센터 신청 및 상담을 통한 서비스 연계·제공

### 기대효과

■ 예방적 돌봄 강화 및 퇴원환자 지역사회 정착으로 사회적 비용 절감 효과

■ 지역사회 안전망 강화로 주민의 복지 체감도 향상 및 돌봄사각지대 해소

■ 인구 고령화 및 가족 구조 변화(1인 가구 증가)에 따른 돌봄 욕구 해소 기여

# 「1인 가구 모바일 안부확인서비스 시행」

(생활지원과 ☎042-608-6742 / 시행일 2023년 1월)

## □ 1인 가구 모바일 안부확인서비스란?

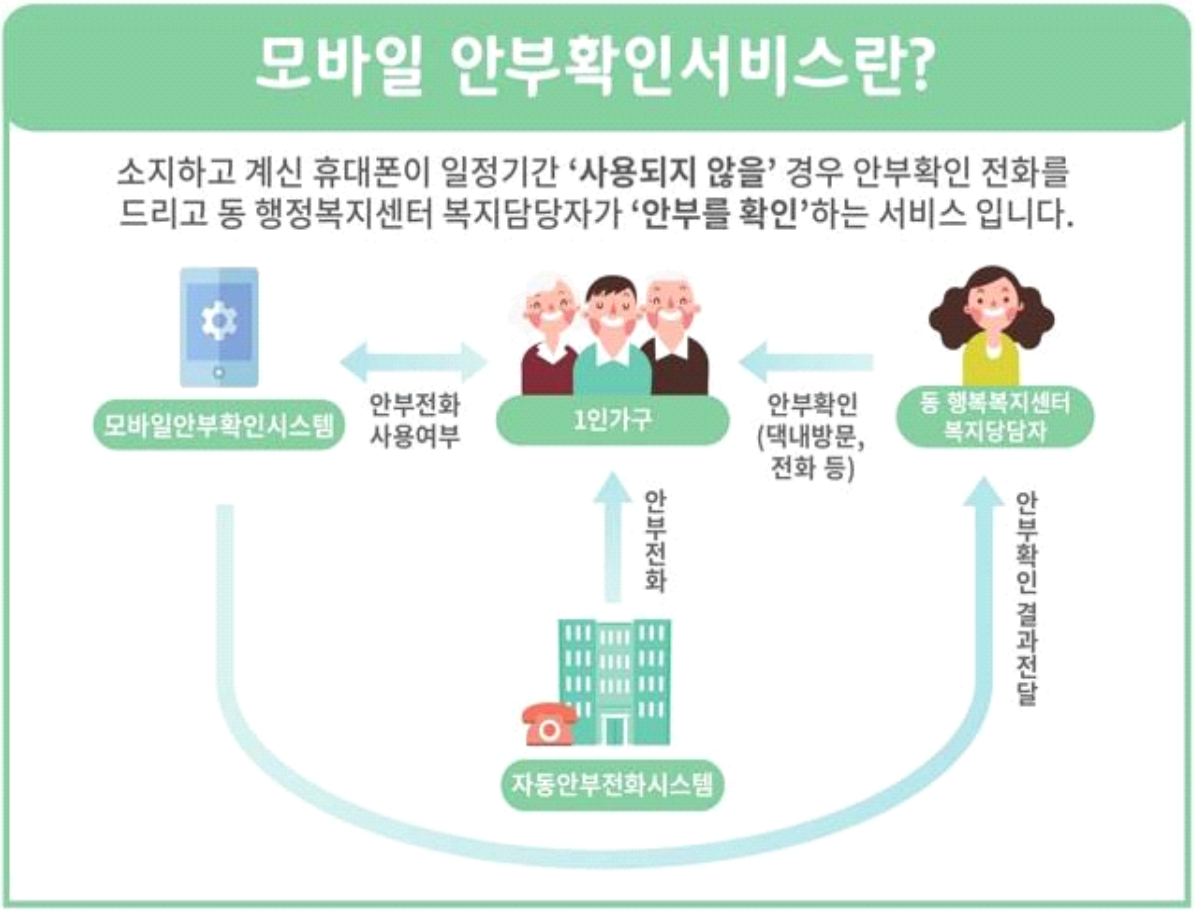


### 사업개요

- ■ **신청대상** : 대덕구 거주 1인 가구(저소득 및 50~64세 우선)
- ■ **신청장소** : 주민등록지 행정복지센터
- ■ **신청방법** : 서비스 신청서 및 개인정보 활용 동의서 작성

### 기대효과

- ■ 정보통신기술을 활용한 비대면 방식의 안부 확인으로 1인 가구의 사회적 고립 예방 및 사회안전망 강화

# 「경로당 지역봉사활동지도원 활동비 지급」

(노인장애인과 ☎042-608-6772 / 시행일 2023년 1월)

## □ '지역봉사활동지도원' 이란?

▷ 경로당의 효율적 운영을 위해 경로당 회장·사무장을 지역봉사 지도원으로 위촉하여 경로당 운영·관리, 이용자 교육·지도, 노인 교통안전 예방교육 활동 등의 업무 처리

## □ 무엇이 달라지나요?

| 종 전 | | 변 경 |
|---|---|---|
| • 회장 : 월 5만 원 | ⇨ | **• 회 장 : 월 10만 원**<br>**• 사무장 : 월 10만 원** |

### 사업개요

■ **대 상** : 경로당 125개소 회장·사무장(250명)

■ **사업기간** : 2023. 1. ~ 12.

■ **내 용** : 경로당의 효율적 운영 등을 위해 회장·사무장을 지역봉사 지도원으로 위촉 및 활동비 지원

■ **사 업 비** : 3억 원 / 시비 50%, 구비 50%

### 기대효과

■ 경로당 운영의 효율성 증대 및 활성화로 노인복지증진 기여

■ 경로당 회장·사무장에 대한 처우개선을 통한 자긍심 고취

# 「경로당 급식인력 지원」

(노인장애인과 ☎042-608-6772 / 시행일 2023년 1월)

## □ '경로당 급식인력 지원' 이란?

▷ 어르신들의 건강과 위생적 급식 제공을 위한 급식인력 지원(개소별 1명)

## □ 무엇이 달라지나요?

| 종 전 | | 변 경 |
|---|---|---|
| • 부식비 지원 | ⇨ | **• 부식비 지원**<br>**• 급식인력 지원(개소당 1명)** |

### 사업개요

■ **사업기간** : 2023. 1. ~ 12.(연중)

■ **지원대상** : 관내 경로당 125개소

■ **내 용** : 어르신 건강과 위생적 급식 제공을 위한 급식 인력지원(개소별 1명)

■ **사 업 비** : 6억 원 / 시비 70%, 구비 30%

### 기대효과

■ 경로당 급식 인력 지원으로 어르신들의 결식 방지 및 수고로움 해소

■ 어르신들의 건강과 위생적 환경의 급식 제공으로 노인여가복지 향상

# 「경로당 리모델링 등 사업」

(노인장애인과 ☎042-608-6772 / 시행일 2023년 1월)

## □ 새롭게 생겨요!

▷ 준공 후 25년 이상 경과 된 노후 경로당이 증가함에 따라 안전사고가 우려되어 내진보강 및 리모델링 추진

▷ 노후 기반시설 현대화 및 노후·협소한 공공 소유 주택형 경로당의 리모델링(대수선) 추진으로 어르신들의 대표 쉼터인 경로당에 고령 친화적 환경 조성 서비스 제공

### 사업개요

■ **사업기간** : 2023. 1. ~ 12.

■ **지원대상** : 노후(25년 이상 경과) 경로당 중 2개소 선별

■ **내 용**

- 문턱 제거, 문(미닫이) 교체, 외부단열 등 시설 현대화 추진
- 노후·협소한 공공 소유 주택형 경로당의 리모델링(대수선) 추진
- 시설 내진 보강을 통해 더 안전하고 쾌적한 경로당 환경 조성

■ **사 업 비** : 2억 원 / 구비 100%

### 기대효과

■ 어르신들의 대표 쉼터인 경로당을 안전·쾌적한 고령 친화적 환경 조성

■ 노후 기반시설 개선으로 어르신들의 삶의 질 향상과 여가 복지증진 기여

# 「장애인등록증 우편개별배송 시행 」

(노인장애인과 ☎042-608-6805 / 시행일 2023년 1월)

## □ ‘장애인등록증 우편개별배송’ 이란?

▷ 거동이 불편한 장애인의 편의증진을 위하여 장애인등록증을 우체국에서 장애인(보호자 포함)에게 직접 배송하는 서비스

## □ 무엇이 달라지나요?

| 종 전 | | 변 경 |
|---|---|---|
| • 장애인등록증 신청 및 수령을 위한 행정복지센터 이중 방문 | ⇨ | • **신청한 주소지로 우체국을 통해 장애인등록증 등기 배송, 행정복지센터 1회 방문으로 장애인 편의증진**<br>**※ 기존 장애인등록증 반납 시에는 재방문 필요** |

### 사업개요

- ■ **지원대상** : 장애인등록증을 (재)발급하고자 하는 대덕구 등록장애인
- ■ **지원방법** : 우체국에서 장애인(신청인)에게 직접 등기 배송
- ■ **배달범위** : 본인 및 주소지 내 동거가족, 본인이 동의한 회사동료
- ■ **기타지원** : 익일 배송, 3회 배달 후 미수령 시 신청 행정복지센터로 반송

### 기대효과

- ■ 거동이 불편한 장애인의 행정복지센터 방문 절차 생략으로 이중 방문 문제점 해소
- ■ 우편요금(1건당 3,820원) 지원을 통한 장애인 가정의 경제적 부담 감소

# 「상이 국가유공자 및 장애인 교통복지카드 전국호환사업」

(노인장애인과 ☎042-608-6805 / 시행일 2023년 4월)

## □ 무엇이 달라지나요?

| 종 전 | | 변 경 |
|---|---|---|
| • 대전광역시 교통복지카드 무임이용 대전(지역)에서만 가능 | ⇨ | • **전국 호환 교통복지카드 교체 발급시 교통복지 카드 한 장으로 전국 무임 이용 가능**<br>**(단, 상이 국가유공자 및 장애인에 한함)**<br>**– 국가유공자(의무교체) : 지하철, 버스 무임**<br>**– 장애인(선택교체) : 지하철 무임, 버스 유임** |

### 사업개요

■ **사 업 명** : 상이 국가유공자 및 장애인 교통복지카드 전국호환사업

■ **시 행 처** : 국가보훈처, 보건복지부

■ **사업내용** : 전국 호환 교통복지카드로 교체 발급시 대전(지역)으로 제한되어 있던 교통복지카드 한 장으로 전국 무임 이용 가능 (단, 상이 국가유공자 및 장애인에 한함)

※ 기 발급받은 대전광역시 교통복지카드는 필히 해지

■ **신청방법 및 혜택**

- 상이 국가유공자(의무교체) : 대전지방보훈청에 교체 발급 신청, 지하철, 버스 무임
- 장애인(선택교체) : 행정복지센터에 장애인등록증 재발급 신청, 지하철 무임, 버스 유임

■ **시행 예정일** : 2023. 4. 1.

### 기대효과

■ 전국 호환 교통복지카드로 교체 발급시 대전(지역)에서만 사용 가능했던 교통복지카드를 전국적 사용으로 교통 편의성 제고

# 「장애인 가정 출산지원금 지원 확대」

(노인장애인과 ☎042-608-6805 / 시행일 2023년 1월)

## □ 제도개편 사유는?

▷ 여성·남성 장애인 모두 차별 없이 출산과 육아라는 행복 추구권 보장을 위해 비용지원

## □ 무엇이 달라지나요?

| 종 전 | 변 경 |
|---|---|
| • (지원대상)<br>출산(유산·사산 포함)한 여성 장애인 태아 1인당 100만 원 지급 | **• (지원대상)**<br>**출산(유산·사산 포함)한 여성 장애인 태아 1인당 100만 원 지급**<br>**• (추가 지원대상)**<br>**남성 장애인의 배우자가 출산 시(유산·사산 포함) 태아 1인당 100만 원 지급** |

**사업개요**

■ 지원대상

- 출생일 이전부터 신청일 현재까지 6개월 이상 대전시 주민등록지 거주 남성 장애인 가정
- 남성 장애인 가정 내 배우자가 출산 또는 임신기간 4개월 이상 태아를 유산, 사산한 경우

■ **지원금액** : 장애정도와 상관없이 태아 1인당 100만 원 지급

■ **신청방법** : 남성 장애인 주민등록지 관할 동 행정복지센터 방문 신청

■ **신청기간** : 출생일로부터 1년 이내

■ **구비서류** : 신분증, 지원신청서, 출생(사산)증명서, 통장사본(출생아 부 또는 모)

## □ 어디에서 신청하나요?

| 신청·접수 | ⇨ | 적합여부 검토 후 지원금 지급 | ⇨ | 추진현황 점검 및 결과 반영 |
|---|---|---|---|---|
| 동 행정복지센터 | | 자치구 | | 시 |

# 「대덕구 육아복합마더센터 운영」

(가족친화과 ☎042-608-6564 / 시행일 2023년 1월)

## □ 새롭게 생겨요!

▷ 주민이 함께 참여하는 지역단위 돌봄 문화 확산을 위한 거점 공간
▷ 여성의 사회참여 증진과 경제적 자립, 돌봄의 통합적 지원 및 일·가정 양립 지원

**【 시 설 현 황 】**

- 1층 : 공동육아나눔터, 장난감도서관
- 2층 : 사무실, 다목적실, 보육실
- 3층 : 육아도서관, 공유부엌, 커뮤니티공간
- 4층 : 신탄진동 다함께돌봄센터

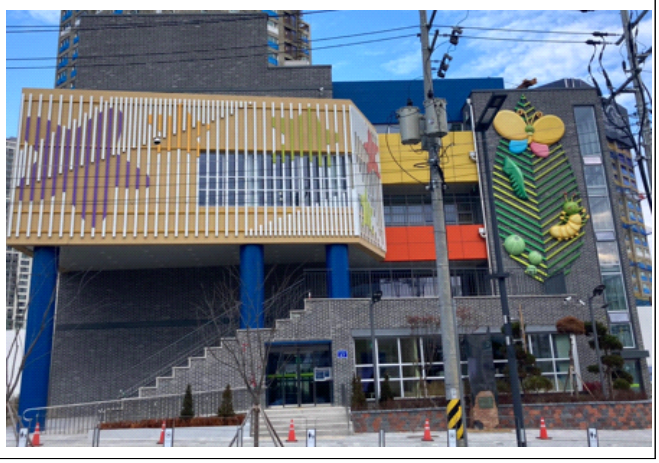

### 사업개요

■ 위　　치 : 대전광역시 대덕구 대청로 47(신탄진동)
■ 대　　상 : 부모와 영유아 자녀, 주민 등
■ 주요내용
- 공동육아나눔을 통한 돌봄지원
- 여성의 사회활동 및 역량강화 지원사업
- 양육 관련 정보교류, 프로그램 운영
- 장난감도서관, 육아도서관, 공유부엌 이용지원 등

### 기대효과

■ 아이 낳고 키우기 좋은 양육환경 조성 및 육아 지역공동체 문화 형성

# 「대덕구 출산장려금 지원 확대」

(가족친화과 ☎042-608-6564 / 시행일 2023년 1월)

## □ 제도개편 사유는?

▷ 산모의 산후 건강을 위한 사회 환경적 문제를 반영하고 출산과 양육에 대한 경제적 부담을 완화하고자 확대 지원함

## □ 무엇이 달라지나요?

| 종 전 | | 변 경 |
|---|---|---|
| • (지원금액) 1인당 30만 원 | ⇨ | • **(지원금액) 1인당 50만 원** |

### 사업개요

■ **지원대상** : 신생아(영아) 출생신고일 현재 대덕구에 주민등록이 되어 있으며 신생아(영아)와 함께 실제 거주하는 부 또는 모 ※ 2023.1. 1. 출생아부터 적용

■ **지원금액** : 출생순위 상관없이 1인당 50만 원 일시금 지급

■ **신청방법** : 주민등록지 관할 동 행정복지센터 방문 신청

■ **신청기간** : 출생신고일로부터 1년 이내

■ **구비서류** : 신분증, 통장사본(출생아 부 또는 모)

### 기대효과

■ 출산에 따른 경제적 부담경감과 산모 건강회복지원으로 안정적인 출산 및 양육환경 조성

# 「부모급여(영아수당) 시행」

(가족친화과 ☎042-608-6972 / 시행일 2023년 1월)

## □ '부모급여(영아수당)' 이란?

▷ 영아(만 0~1세)의 가정양육, 시간제보육 등에 사용하거나 어린이집 이용, 종일제 아이돌봄서비스를 이용할 수 있도록 지원되는 월 단위 보편수당

## □ 무엇이 달라지나요?

| 종 전 | | 변 경 |
|---|---|---|
| • 만 0~1세 : 월 30만 원 | ⇨ | **• 만 0세 : 월 70만 원**<br>**• 만 1세 : 월 35만 원** |

### 사업개요

■ **시 행 일** : 2023. 1. ~

■ **지원대상** : 대한민국 국적을 보유한 아동으로서 '22. 1. 1. 이후 출생한 만 2세 미만의 아동(0~23개월)

■ **신청기간** : 출생일을 포함한 60일 이내에 신청하는 경우 출생일이 속하는 달부터 소급하여 지급

### 신청방법

■ 전국 읍·면·동 행정복지센터에 방문 신청 및 복지로 웹사이트 (http://www.bokjiro.go.kr) 또는 스마트폰 앱으로 신청

### 기대효과

■ 가정 양육에 대한 경제적 부담 경감

# 「대덕구다함께돌봄센터 명칭 변경 및 확충」

(가족친화과 ☎042-608-6562 / 시행일 2023년 1월)

## □ '다함께돌봄센터' 의 기능은?

▷ 방과 후 초등돌봄 시설
▷ 상시·일시돌봄, 프로그램 운영, 간식지원, 자녀돌봄 상담 등

## □ 무엇이 달라지나요?

| 종 전 | | 변 경 |
|---|---|---|
| 대덕구다함께돌봄센터 | ⇨ | **송촌동다함께돌봄센터** |

### 시설개요

- ■ 위 치 : 대덕구 동춘당로94번길 11, 5층(송촌동)
- ■ 주요시설 : 프로그램실, 다함께어울림실, 사무실, 조리실 등
- ■ 이용대상 : 돌봄이 필요한 만 6~12세(초등학생) 아동 / 소득수준 무관
- ■ 사업내용 : 상시·일시 돌봄, 프로그램운영, 간식지원, 자녀 돌봄 상담 등
- ■ 운영시간 : (학기중) 10:00~19:00 (방학중) 09:00~18:00
- ■ 이 용 료 : (상시돌봄) 월 50,000원 (일시돌봄) 시간당 1,000원(최대 5,000원)

### 23년도부터 다함께돌봄센터가 이렇게 많아집니다 !

| 시 설 명 | 위 치 | 정원(명) | 개 소 일 |
|---|---|---|---|
| **송촌동**다함께돌봄센터 (624-0906) | 동춘당로94번길 11, 5층 (송촌동) | 30 | 운 영 중 |
| **신탄진동**다함께돌봄센터 (933-7788) | 대청로47, 4층 (신탄진동) | 35 | '22. 12. 26. |
| **대화동**다함께돌봄센터 | 동심1길 85, 1층 (대화동) | 20 | '22. 12. 28. |
| **읍내동**다함께돌봄센터 | 계족로761번길 57, 1층 (읍내동) | 30 | '23. 1.(예정) |

# 「동물병원 진료비용 사전 알림」

(에너지산업과 ☎042-608-6951 / 시행일 2023년 1월)

## □ 개정 이유는?

▷ **동물병원 이용자의 알권리 보장**

- 동물병원 개설자에게 동물의 수술 등 중대진료를 하는 경우 그 예상 비용을 사전에 고지할 의무와 진찰 등 일정한 진료비용을 이용자가 알기 쉽도록 게시할 의무를 부과하여 이용자의 진료선택권을 보장

## □ 무엇이 달라지나요?

| 종 전 | | 변경(수의사법 제19조 및 제20조 신설) |
|---|---|---|
| • 동물병원에서 이뤄지는 진료 행위에 대하여 예상되는 비용을 동물병원을 이용하는 자에게 사전에 알릴 의무가 없음 | ⇨ | • **동물병원에서 수술 등 중대 진료 전에 예상 진료비용을 동물 소유자 등에게 고지하도록 함**<br>• **2명 이상의 수의사가 진료하는 동물병원에서는 진찰, 입원, 예방접종, 검사 등의 진료비용을 쉽게 알 수 있도록 게시하고, 게시한 금액을 초과하여 진료비용을 받을 수 없도록 함** |

### 주요내용

■ 동물병원 수술 예상 비용 사전고지 및 진찰 등 진료비용 게시

- 동물병원에서 수술 등 중대진료 전 예상되는 비용을 소유자에게 사전에 고지 및 진찰, 예방접종 등 진료비용을 게시하여야 함

### 기대효과

■ 동물병원에서 수술 등 중대진료 및 진찰, 입원, 예방접종, 검사에 대한 비용을 사전에 안내받을 수 있음

# 「소비기한 표시제 실시」

(에너지산업과 ☎042-608-6951 / 시행일 2023년 1월)

## □ ‘소비기한’ 이란?

▷ 식품 등(건강기능식품 포함)에 표시된 보관 방법을 준수할 경우 섭취하여도 안전에 이상이 없는 기한

※ 유통기한 : 제품의 제조일로부터 소비자에게 유통·판매가 허용되는 기한

## □ 유통기한과의 차이점은?

▷ **소비기한** : 소비자 중심의 표시제로서 식품의 맛·품질 등이 급격히 변하는 시점을 설정실험 등으로 산출한 품질안전 한계기간의 80~90%로 설정

▷ **유통기한** : 영업자 중심의 표시제로서 품질안전 한계기간의 60~70%로 설정

### 소비기한 표시방법

■ **표시대상** : 농·수산물 등 자연상태 식품, 축산물가공품, 아이스크림 등

※ 우유류는 냉장유통환경 개선(10℃→5℃) 등을 위해 2031년 1월 1일부터 적용

■ **표시방법**

**(날짜표시)** 현행 유통기한 표시 방법과 동일

**(세트포장)** 유통기한 표시제품과 소비기한 표시제품으로 구성된 세트 포장 제품의 경우 구성제품 가운데 가장 짧은 날짜를 소비기한으로 표시

**(스티커 처리)** 허가 관청의 승인하에 기존 포장지의 ‘유통기한’ 문구 위에 떨어지지 않는 스티커 등을 부착하여 ‘소비기한’으로 수정 사용 가능

### 기대효과

■ 유통기한 경과 식품의 섭취 여부 판단에 대한 혼란을 방지하며 소비자의 식품 안심도를 높이고, 환경오염 감소 등으로 국내 식품산업의 경쟁력 강화

# 「배출가스 5등급 자동차 운행제한 확대」

(환경과 ☎042-608-6864 / 시행일 2023년 12월)

## □ '자동차 배출가스 등급제' 란?

▷ 국내에서 제작(또는 수입)되어 판매된 자동차를 미세먼지와 질소 산화물 등 오염물질의 배출 정도에 따라 5개 등급으로 분류하는 제도

- 5등급 : 휘발유·가스(하이브리드 포함) 1987. 이전 기준 적용
  경유차(하이브리드 포함) 2002. 7. 1. 이전 기준 적용

## □ 무엇이 달라지나요?

| 종 전 | | 변 경 |
|---|---|---|
| • 계절관리제 기간 (12월~3월)<br>- 수도권(서울·경기·인천) 및 부산·대구 | ⇨ | • **계절관리제 기간(12월~3월)**<br>- **수도권(서울·경기·인천) 및 부산·대구, 광주, 대전, 울산, 세종으로 확대** |

### 알아두면 좋아요

■ **단속시간** : 주말 및 공휴일을 제외한 6시 ~ 21시

■ **과 태 료** : 운행제한 적발시 1일 10만 원

■ **제외대상**

- 배출가스저감장치의 부착·교체 또는 저공해 엔진으로 개조·교체한 자동차
- 긴급, 장애인, 보훈대상자, 경찰·소방·군용차, 영업용 자동차

■ **조기폐차 지원사업** : 5등급 차량 / 2023년까지 지원

### 기대효과

■ 미세먼지 고농도 시기에 평상시보다 강화된 저감 정책으로 미세먼지 농도를 낮춰 고농도 발생강도 및 빈도 완화

# 「중리근린공원 하부 공영주차장 조성」

(교통과 ☎ 042-608-5295 / 시행일 2023년 6월)

## □ '중리근린공원 하부 공영주차장 조성사업' 이란?

▷ 중리근린공원 이용객 및 인근 지역주민 주차난 해소를 위하여 중리근린공원 하부 공영주차장 조성

## □ 무엇이 달라지나요?

| 종 전 | 변 경 |
|---|---|
| • 중리근린공원 | • **주차장 형태 : 노외 공영주차장**<br>• **주 차 면 수 : 22면(A=902㎡)**<br>• **기타 편의시설 : 상부 중리근린공원 복합 문화센터 조성 중** |

### 사업개요

■ 공사기간 : 2021. 5. ~ 2022. 12.

■ 주차장 현황

| 구 분 | 중리근린공원 하부 공영주차장 |
|---|---|
| 위 치 | 중리동 388-17(중리근린공원 하부) |
| 규 모 | 주차면수 22면 |
| 사 업 비 | 18억 원 / 국비 8, 특교세 2, 구비 8 |
| 준 공 | 2022. 12. |

※ 중리근린공원복합문화센터(공공청사과) 건립공사 추진에 따라 **2023. 6월 중 개방 예정**

### 기대효과

■ 중리동 인근 거주민 및 중리근린공원 이용객 주차 편의 제공

■ 중리근린공원 복합문화센터 이용객 편의 및 지역 활성화 기여

# 「대전형 빈집정비 녹색인프라 조성사업」

(도시계획과 ☎042-608-5374 / 시행일 2023년 3월)

## □ 무엇이 달라지나요?

| 종 전 | 변 경 |
|---|---|
| • 사 업 명 : 빈집정비사업<br>• 사업대상 : 관내 3·4등급 빈집<br>• 사업내용 : 빈집 철거 / 소유자 공동시설(주차장, 텃밭, 쉼터 등) 조성 / 區<br>• 지원금액 : 최대 950만 원 (철거비 전액)<br>※ 4년간 공공용지 사용조건 | **• 사 업 명 : 빈집정비 녹색인프라 조성사업**<br>**• 사업대상 : 관내 2·3·4등급 빈집**<br>**• 사업내용 : 토지 및 건물매입을 통한 정비 / 區**<br>**– 빈집 매입 후 사회기반시설 조성**<br>**– 커뮤니티공간, 청년거점 공간, 문화예술 공간 등으로 활용**<br>**– 공공임대주택·쉐어하우스 등 건설**<br>**• 지원금액 : 최대 4억(감정평가액 매입)** |

※ 상기사항은 변경 가능성 있음

### 사업개요

■ **사업기간** : 2022. ~ 2027.(연차별 추진)

■ **사 업 비** : 100억 원 / 시비 80억 원, 구비 20억 원

■ **사업대상** : 빈집실태조사에 따른 관내 2, 3, 4등급 빈집

■ **사업내용** : 토지 및 건물 매입을 통한 빈집정비

■ **추진계획**

| 세부 사업계획 수립(市), 사업신청 안내 | ⇨ | 자치구 정비계획 수립, 정비사업 신청 | ⇨ | 신청사업 심사·선정 및 보조금 교부 | ⇨ | 빈집정비사업 추진(區) |
|---|---|---|---|---|---|---|
| 1~2월 | | 3~4월 | | 5~6월 | | 6~12월 |

### 기대효과

■ 빈집 매입을 통한 사회기반시설(소공원, 주차장 등) 확충

■ 주택공급 및 미관개선 등을 통한 낙후된 주거환경 개선

■ 노후된 빈집의 화재·붕괴 등 안전사고 및 범죄 예방

# 「목재 펠릿 보일러 지원사업」

(공원녹지과 ☎042-608-5163 / 시행일 2023년 1월)

## □ '목재 펠릿 보일러 지원사업' 이란?

▷ 기후변화와 에너지 위기에 대응하기 위한 청정에너지인 산림바이오매스 이용 확대가 요구됨에 따라 친환경 보일러 보급을 지원하는 사업

## □ 무엇이 달라지나요?

■ 친환경 보일러 보급을 통한 에너지 위기 대응

| 구 분 | 주요 사항 |
|---|---|
| 지원대상 | ▶ 목재 펠릿 보일러 설치를 희망하는 자 ※ 자부담 있음 |
| | ▶ 국고보조를 받아 화목 보일러 및 목재 펠릿 보일러를 설치한 후 5년이 경과한 자 |
| 지원제품 | ▶ 산림청 보급대상 보일러로 등록된 제품 |
| | ▶ 국단체표준(SPS-KFIC-A-1001-2082) 인증 받은 난로 제품 |

**사업개요**

■ **기 간** : 2023. 1. ~ 5.

■ **사업규모** : 주택용 목재 펠릿 보일러 설치지원 1대

■ **사 업 비** : 최대 280만 원 / 국비 30%, 시비 20%, 구비 20%, 자부담 30%

■ **신청자격** : 목재 펠릿 보일러 설치를 희망하는 자(자부담 있음)

■ **선정방법** : 공고에 따른 신청자 선정 / 2인 이상 시 심의위원회 구성

■ **범 위** : 목재 펠릿 보일러(58.14kw 이하)
목재 펠릿 보일러 축열조 설치 시, 초과 비용은 자부담

※ 세부사항은 「2023년 목재 펠릿 보일러 난로 지원기준」에 따라 추진 예정

# 「목재산업시설 현대화 지원사업」

(공원녹지과 ☎042-608-5163 / 시행일 2023년 5월)

## □ '목재산업시설 현대화 지원사업' 이란?

▷ 국산 목재 이용 확대 및 목재의 고부가가치 창출 도모를 위하여 대덕구 내 위치한 목재 생산업 등록업체의 노후화된 목재산업시설 교체 또는 보강 신규 설치를 지원하는 사업

## □ 무엇이 달라지나요?

| 종 전 | | 개 선 |
|---|---|---|
| • 제조시설 노후화에 의한 목재산업 부가가치 저하 | ⇨ | **• 목재산업시설 현대화 지원사업**<br>**– 목재산업시설 현대화 지원 1개소**<br>**▸ 인건비 및 생산비 절감을 위한 자동화 시설 지원**<br>**▸ 가동률 향상 및 생산비용 절감을 위한 시설 지원** |

※ 국산목재 생산시기가 도래함에 따라 산주 소득 증대 및 목재제품 제조시설 현대화(한-중 FTA 대응)

### 사업개요

■ **기 간** : 2023. 5. ~ 12.

■ **사업규모** : 목재산업시설 현대화 지원 1개소

■ **사업내용** : 목재산업시설 현대화를 위한 건조 제재·가공, 방부, 목탄 제조시설 등 노후화된 목재산업시설 교체 또는 보강 및 신규설치

■ **사 업 비** : 최대 2억 원 / 국비 40%, 시비 10%, 구비 10%, 자부담 40%

■ **신청자격** : 목재생산업(제재업) 등록업체로서 해당 제조시설이 대덕구에 위치해야 함

■ **선정방법** : 공모에 따른 보조사업자 선정 / 유찰 시 재공고

■ **범 위** : 인건비 및 생산비(자동화) 가동률 향상 및 생산비용 절감시설

※ 세부사항은 「2023년 목재산업시설 현대화사업 집행지침」에 따라 추진 예정

# 「임업·산림 공익직접지불금 사업」

(공원녹지과 ☎042-608-5164 / 시행일 2023년 1월)

## □ '임업·산림 공익직접지불금 사업' 이란?

▷ 임업·산림 공익기능 증진과 임업인 등의 소득안정을 위하여 일정 자격을 갖춘 임업인에 직접지불금을 지급하는 사업

## □ 무엇이 달라지나요?

| 종 전 | | 변 경 |
|---|---|---|
| • 농업·농촌 공익직접지불제도는 있었지만 임업·산림 공익직접지불제도는 전무 | ⇨ | • **임업·산림 공익직접지불제도 시행** |

### 사업개요

■ **시 행 일** : 2023. 1. ~ 12.

■ **지급대상** : 2019년 4월 1일부터 2022년 9월 30일까지 농업경영체에 등록된 산지

■ **지급내용**

- **면적직불**: 경작면적에 따라 직불금 지급
- **소규모임가**: 임가당 120만 원

■ **신청절차**

| 신청·접수 | ⇨ | 의무준수 사항 조사 | ⇨ | 지급제한 조사 및 직접지불금 지급 | ⇨ | 임업직불제사업 총괄 |
|---|---|---|---|---|---|---|
| 행정복지센터 | | 행정복지센터 | | 시·구 | | 산림청 |

### 기대효과

■ 낮은 임가의 소득을 보전하고 산림의 경제적·공익적 가치 향상

# 「공동주택 재건축 안전진단 실시」

(공동주택과 ☎042-608-5172 / 시행일 2023년 상반기)

## □ '안전진단' 이란?

▷ 정비예정구역의 재건축사업 시행여부 결정을 위해 실시하는 용역

## □ 안전진단 절차

| 안전진단 요 청 | ➪ | 현지조사 | ➪ | 안전진단 의 뢰 | ➪ | 안전진단결과* (재건축, 조건부재건축) | ➪ | 정비계획수립 및 재건축 시행여부 결정 |
|---|---|---|---|---|---|---|---|---|

※ 안전진단 결과 : 0~45점 재건축 / 45~55점 조건부 재건축 / 55점 이상 유지보수

※ 조건부 재건축의 경우 지자체 검토 후 미흡하다고 판단한 사항에 한정하여 공공기관 적정성 검토 시행

### 용역개요

■ **용역대상** : 대덕구 정비예정구역 4개소

| 연번 | 구역명 | 위 치 | 면적(㎡) | 연면적(㎡) | 동·세대수 | 준공년도 |
|---|---|---|---|---|---|---|
| 1 | 연축주공 | 연축동 102 | 43,383 | 32,122 | 18개동, 670세대 | 1987 |
| 2 | 신대주공 | 신대동 179 | 32,772 | 25,815 | 13개동, 540세대 | 1987 |
| 3 | 중리주공2 | 법동 284-1 | 47,368 | 79,184 | 11개동, 1,220세대 | 1987 |
| 4 | 소라 | 대화동 30-1 | 13,331 | 19,650 | 5개동, 270세대 | 1990 |

※ 2021. 4. 19. 현지조사 완료

■ **용역기간** : 2023. 2. ~ 5.

■ **소요예산** : 4.5억 원 / 시비 80%, 구비 20%

※ 시비 : 도시·주거환경정비기금 지원 / 시 도시개발과-5612호(2021. 7. 14.)

### 기대효과

■ 노후·불량주택에 대한 주거만족도 향상을 위해 재건축사업의 시발점인 안전진단 신속 추진 및 신축아파트 공급으로 '내 일상이 즐거운' 주거환경 조성