통합과 섬김으로
희망대덕건설

대덕&라이프

5월

제 148호 2017년 5월 8일 (월)

발행인 : 대덕구청장 / 편집인 : 기획감사실장 / 발행처 : 기획감사실 TEL : (042) 608-6602 FAX : 608-3811
주 소 : 대전광역시 대덕구 대전로1033번길 20 (오정동) / 홈페이지 : www.daedeok.go.kr

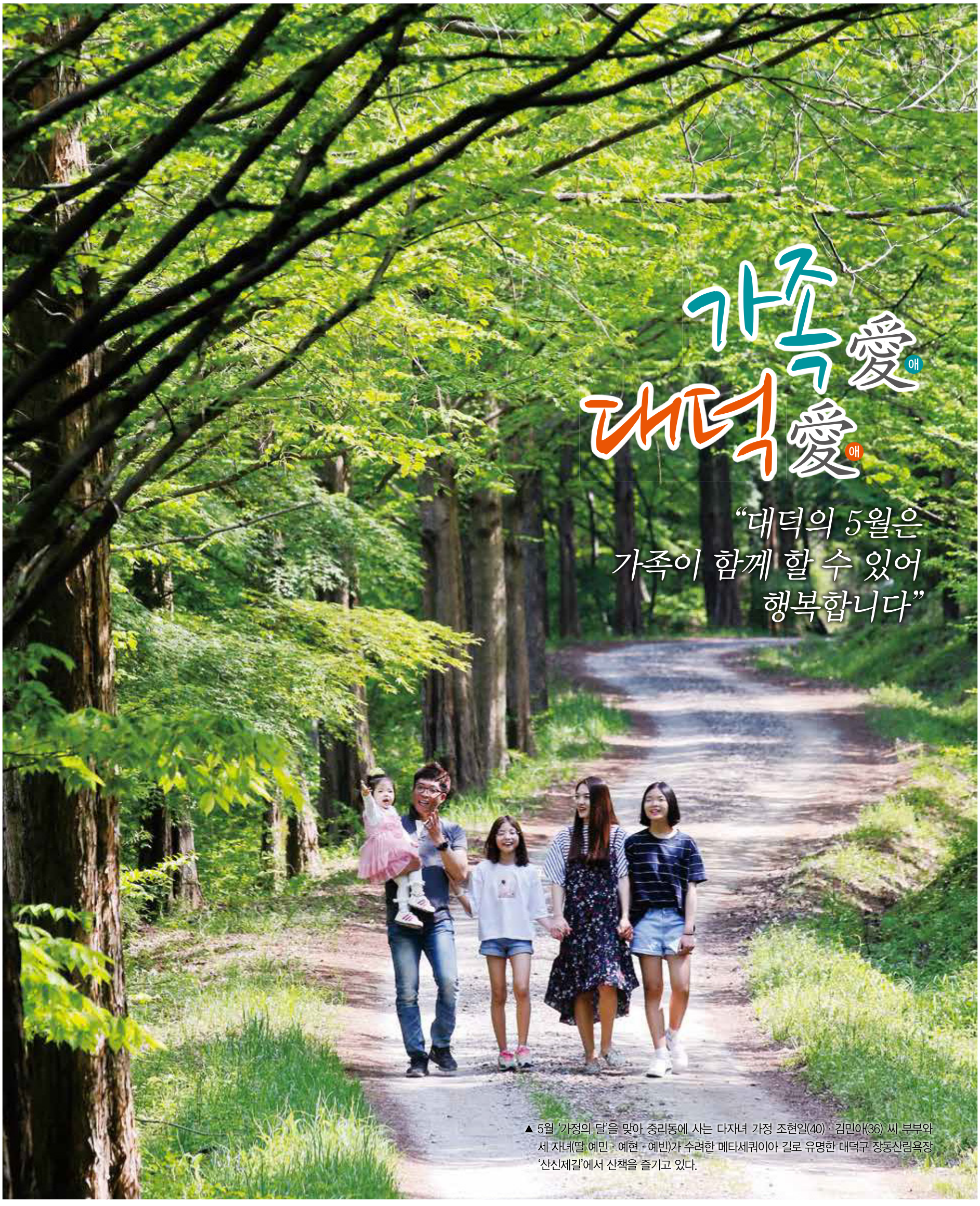

▲ 5월 '가정의 달'을 맞아 중리동에 사는 다자녀 가정 조현일(40) · 김민아(36) 씨 부부와 세 자녀(딸 예민 · 예현 · 예빈)가 수려한 메타세쿼이아 길로 유명한 대덕구 장동산림욕장 '산신제길'에서 산책을 즐기고 있다.

대덕구민 여러분의 아이디어를 받습니다

6월 30일까지 찾고 싶은 대덕을 위한 '작은 아이디어 공모전'

정책제안하기 바로가기

사람이 살기 좋고, 찾고 싶은 대덕구를 만들기 위한 아이디어를 공모한다.
대덕구는 이웃과 공유하고픈 역사 · 문화 · 자연 명소를 소개하고 활용가치를 높일 수 있는 아이디어를 지난 1일부터 6월 30일까지 접수한다고 밝혔다.
이번 아이디어 공모 참여는 누구나 가능하며 대덕구의 명소 활용방안과 관련한 내용을 자유롭게 제시한 내용을 대덕구 홈페이지(www.daedeok.go.kr) 구민참여 메뉴 안에 있는 'Good! 아이디어'란의 '정책제안하기' 코너를 이용하면 된다.
이밖에도 국민신문고(www.epeople.go.kr)의 '국민행복제안' 메뉴, 또는 우편(대전광역시 대덕구 대전로1033번길 20 (오정동) 대덕구 기획감사실)이나 팩스(☎042-608-3811)로도 접수가 가능하다.

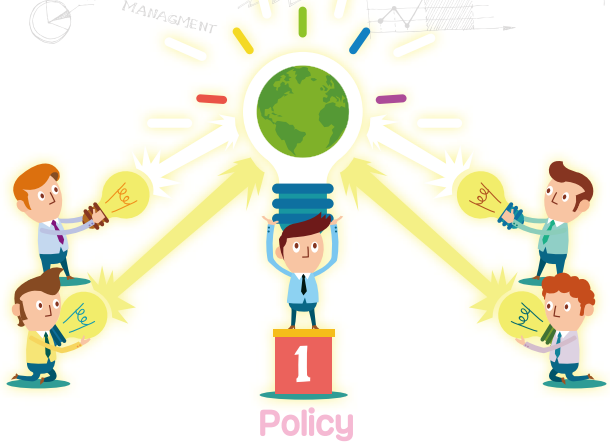

접수된 아이디어 중 우수한 내용은 오는 7월 중 구 홈페이지에 게시하고 시상(5만원 상당의 상품권)도 할 예정이다.
다만, 단순한 건의성 내용이나, 일반적인 공지 내용, 특허권 등을 침해한 경우에는 심사에서 제외되며 이번 공모에 제출 또는 채택된 제안은 대덕구에 귀속돼 구정자료로 활용된다.
작은 아이디어 공모전과 관련한 기타 자세한 사항은 대덕구 기획감사실(☎608-6045)로 하면 된다.

청년 일자리 창출을 위한 '2017 대덕구 청년 취업 박람회'

11일 오후 2시부터 대덕구청 대강당서 20여개 기업 청년 채용 나서

청년 일자리 창출을 위한 '2017 대덕구 청년 취업 박람회'가 5월 11일 대덕구청 대강당에서 열린다.
일자리를 원하는 청년 구직자들에게 취업의 기회와 정보를 제공하기 위해 지난해에 이어 두 번째로 마련된 이번 대덕구 청년 취업 박람회는 총 20여개 기업이 청년 구직자들의 패기 있는 도전을 기다린다.
구직을 원하는 40세 미만의 청년 취업 희망자들은 이날 구직 업체와의 1대 1 현장 면접을 통해 현장 취업의 기회를 만들 수 있고 다양한 업체들의 구직 정보도 함께 얻을 수 있다.
오후 2시부터 5시까지 열리는 이번 박람회는 직접 채용에 참가할 수 있는 채용관을 비롯해 이력서 사진 무료 촬영과 취업 · 창업과 관련한 컨설팅, 취업진로 탐색을 위한 적성검사 등 다양한 부대행사도 함께 열린다.
지난해 4월에 열린 청년 취업 박람회에서는 총 550명의 청년 구직자가 참여한 바 있다.
청년 취업 박람회와 관련한 자세한 내용은 대덕구 경제과 일자리지원센터(☎608-6913, E-mail : nylo@korea.kr)로 문의하면 된다.

금강에서 수상레포츠의 짜릿함을 만끽하자!

금강변 에코공원 내 대청수상레포츠센터 5월 3일부터 개장!

흐르는 금강에서 수상레포츠를 즐길 수 있는 계절이 돌아왔다.
대덕구의 금강변 수상레포츠 시설인 대청수상레포츠센터가 5월 3일부터 10월 1일까지 본격적인 운영에 돌입한다.
200리 로하스길 5구간(용정초~대청댐)인 해피로드 길목에 위치한 에코공원(대덕구 신탄진동 5번지) 내에 위치한 대청수상포츠센터는 대전에서 유일하게 금강에서 수상레포츠를 즐길 수 있는 시설로 카약과 노보트, 오리배 등을 즐길 수 있다.
이와 더불어 본격적인 여름철인 7월과 8월에는 워터슬라이드와 미니수영장(2시간 5500원)도 함께 운영될 예정이다.
시설 이용료는 카약과 노보트의 경우 성인은 11000원, 청소년과 어린이는 5500원이며, 오리배는 성인 5500원, 청소년 4400원, 어린이 3300원(1인 기준, 부가세 포함)에 이용할 수 있다.
대청수상레포츠센터에는 샤워시설과 탈의실 등이 갖춰져 있기 때문에 여분의 옷과 수건, 세면도구를 우선 준비하면 좋다.
매주 월요일은 운영하지 않으며, 기타 예약이나 자세한 문의사항은 대덕스포츠클럽 전화(☎932-7333, 932-7330)나 대덕스포츠클럽 홈페이지(http://scdaedeok.or.kr)에서 할 수 있다.
푸른 자연 경관과 맑고 넓은 금강에서 수상레포츠의 매력에 빠져보자.

대덕스포츠클럽 바로가기

특별기획

대덕구 '어? 바로 여기!'

〈대덕&라이프〉에서는 우리가 사는 대덕구 지역에 대한 이해도 증진과 지역경제활성화 등을 위해 각종 특화거리와 찾아볼만한 곳을 소개한다. 어렴풋이 알고 있거나 모르고 지나쳤던 우리 지역의 소중하고 알찬 지역 명소를 돌아보자.

대덕구가 자랑하는 또 하나의 명품시장

중리행복 벼룩시장

◆ 길게 늘어진 부스와 중리행복벼룩시장을 찾는 시민들의 행렬

벼룩시장을 찾은 날에는 150여개의 판매부스가 도로 양쪽에 마련돼 있었고 자신이 사용하지 않는 물품들을 가지고 나온 판매객들로 붐볐다. 벼룩시장이 개장되는 날, 이곳은 차 없는 거리가 운영된다. 도로를 메운 가족단위의 인파들은 나눔의 기쁨을 맛보는 귀한 시간을 보낸다. 개장 시간은 오전 11시부터지만 미리들 와서 물품들을 정리 정돈하고 있다. 판매 접수는 현장에서도 가능하지만 신청자가 몰리면 기다려야 하기에 미리 예약하기를 권하고 있다.

◆ 엄마와 자녀가 함께하는 중리행복벼룩시장

엄마와 자녀가 함께 집에서 사용하지 않는 책이나 장난감, 의류등을 가지고 와서 돗자리 펴고 물품들을 정리하면서 걱정 반, 기대 반으로 사람들을 기다린다. 돈의 소중함도 느끼고 우리 집에서 사용하지 않는 물건이 다른 사람들에게는 필요한 물건이라고 생각하면 함부로 버리지 못하고, 아이들에게는 경제개념에 대한 산교육장이라며 지난해부터 아이들과 함께 참석하고 있다는 가족도 있다. 마실 물과 점심 및 간식은 집에서 준비해오니 개장하는 토요일은 꼭 소풍가는 기분이라고 한다. 필자도 이날 이 부스에서 연녹색의 점퍼를 5000원을 주고 사 입었다. 보물을 찾은 것처럼 눈에 딱 뜨이고 마치 원래 내 것이었던 것처럼 딱 맞으니 5000원의 행복이 이런 게 아닐까 싶다. 사는 사람이나 파는 사람이나 모두가 즐겁고 행복한 곳. 꼭 무엇을 사려는 게 아닌 가벼운 마음으로 나들이도 하고 필요하다고 생각하면 저렴하게 살 수 있는 곳이 벼룩시장의 매력인 듯하다.

◆ 다양한 체험공간과 흥겨운 길거리 공연

거울을 보면서 미로를 찾는 시지각 체험, 공예체험, 한남대 학생들과 함께하는 페이스 페이팅은 어린아이뿐만 아니라 어르신들에게도 인기가 있다. 행복한 노후를 위한 치매예방 체험, 손의 표면 오염도를 측정해보는 체험, '4분의 기적' 심폐소생술등 다양한 체험들을 시민들과 함께하고 있다.

체험뿐만 아니라 찾아가는 길거리 공연도 다양하게 준비되어 있다. 대덕구 평생학습동아리인 '대덕生동' 등 8개팀의 프로그램에 따라 매번 색다른 공연이 펼쳐지고 있다. 방문한 날은 대덕로망스의 기타 공연과 법1동 범천풍물단의 풍물공연이 있었다.

시간이 지날수록 활기도 넘치고 함께하는 시민들과 어우러지니 흥겨움이 더했다.

◆ 올해도 성공예감

중리행복벼룩시장은 수익금이 모아질 때마다 대덕구의 행복과 사랑도 쌓인다. 가끔은 일상에서 작은 감동을 받을때가 있는데 벼룩시장을 찾았던 날도 감동이 '몽글몽글' 피었다. 깨끗하고 새것이지만 남한테 주면 주고도 싫은소리 들을까봐 걱정들을 하는데 그럴 필요는 없다. 이곳 중리행복벼룩시장에 와서 함께 나누면 된다. 벼룩시장을 보면서 진정한 풍요로움은 물질이 아닌 마음이 풍요로워야 겠다고 생각했다. 불법퇴폐업소 밀집지역이었던 이 곳이 이제는 새로운 행복 나눔의 장터로 자리매김한 중부권 최대의 명품거리로 거듭날 것 같다.

◆ 중리행복벼룩시장에 참가하려면

중리행복벼룩시장은 나에게는 필요 없는 물건이 누군가에게는 꼭 필요한 보물이 될 수 있고 가격도 저렴하면서 환경도 보호하고 지역 주민과 서로의 물품을 나누면서 사랑과 기쁨이 쌓여지는 곳이다. 긴 겨울의 휴식기가 지나고 새봄과 함께 2017년도의 중리행복벼룩시장도 봄꽃과 함께 활짝 폈다.

중리행복벼룩시장은 우천과 혹서기인 7월 ~ 8월, 혹한기인 11월 ~ 12월을 제외하고 매주 토요일 열리고 있다. 상반기 운영기간은 4월 1일 ~ 6월 10일, 하반기 운영기간은 9월 2일 ~ 10월 28일까지인데 어린이날 연휴인 5월 6일, 대덕구민의 날인 9월 30일, 추석 연휴인 10월 7일은 휴장일이다. 시민 누구나 참여가능하고 비영리 목적이기에 가격도 저렴해서 부담갖지 않아도 되고 판매의 10% 수익금은 불우이웃돕기에 사용하는 착한장터이다.

판매 부스 예약은 대덕구청 홈페이지(www.daedeok.go.kr)나 대전시민 벼룩시장 카페(http://cafe.naver.com/tjla21)를 이용하면 된다. 개장하는 주 월요일 오전부터 예약을 받고 전화 예약은 받지 않는다고 한다.

따뜻하고 사랑이 넘치는 대덕人

"건강이 따라줄 때까지 여생을 욕심 없이 좋은 일 하면서 행복하게 살고 싶죠 뭐."

지난 4월 18일 지역의 한 '실버 천사'가 정성을 전달했다는 소식이 들려왔다. 바로 오정동에 사는 김국자(78) 할머니가 폐지 등 재활용품을 팔아 모은 400만원을 어려운 환경에 있는 청소년의 장학금으로 써달라고 대덕구에 전달한 것이다.

400만원이라는 액수도 액수지만 폐지 등 재활용품을 수집해 팔아 모은 돈이라는 점에서 많은 사람은 본인 사정도 좋지 않은데 그렇게 큰돈을 쾌척했다는 사실에 놀라워했다.

소식이 전해 진 뒤 자택에서 만난 김국자 할머니는 자신의 집 마당 한켠에 있는 재활용품을 모아 놓은 천막창고 앞에 의자를 건네며 앉을 것을 권했다. 열린 대문 앞으로 오가는 사람들도 있었고 다소 급작스런 제안에 당황했지만 김국자 할머니는 이내 그곳이 익숙한듯 그곳에 자리를 잡았다.

으레 폐지나 재활용품을 모으는 어르신들은 어려운 사정에 있다고 생각하기 마련이다. 하지만 김국자 할머니는 생활이 그리 풍요롭지는 않아도, 곤궁한 상황만은 아니었다. 사연을 들어봐도 6년 전부터 배드민턴을 하면서 운동장과 집을 오가는 길에 있는 재활용품을 취미삼아 모으기 시작했고, 매년 모은 돈을 어려운 사람을 돕는데 전달하면서 시작된 일이었다.

이미 중년을 넘은 자녀들은 당연히 만류했지만 그는 그렇게 모은 정성을 어려운 사람들에게 건네는 게 마냥 행복하다며 고집(?)을 피우니 자식들도 그냥 그런 할머니를 못 말리고 있는 실정이었다.

김국자 할머니는 원래 부잣집 따님이었다. 어쩌다 가난한 남편을 만나게 됐고, 2남2녀의 자식들이 대학에 갈 때쯤 병으로 남편과 사별을 하면서 모진 세월을 견디며 살아왔다. 술, 담배를 유난히 끊지 못했던 남편은 간염이 간경화로, 그리고 간암까지 가게 돼 결국 일찍 세상을 떴고 그 20년 동안 남겨진 것은 3000만원의 빚과 이제 대학을 다니고 입학하는 아이들뿐이었다고 한다. 학비와 소를 구입하는데 썼다는 3000만원의 빚은 김국자 할머니도 그 존재자체를 몰랐던 것이었다. 그 어려웠던 시절 빚을 갚을 수도 없었고, 자식에게 빚을 물려줄 수도 없어 농약으로 자살을 두 번이나 시도할 정도로 극한의 상황에 몰렸다. 다행히 알 수 없는 힘에 이끌려 자살에 실패하고, 다시 포도농사를 시작하며 새롭게 인생을 시작하면서 빚도 갚고, 자식들도 교육시켰지만 그 시절을 생각하면 눈물이 앞을 가린다.

"자식들은 그 빚이 있는 줄도 몰랐어요. 내가 이야기를 안 했거든. 마지막으로 포도농사를 짓게 됐는데 다행히 잘 돼서 빚도 갚고, 애들도 교육시킬 수 있어서 참 다행이었죠." 당시 상황이 떠오른 듯 김국자 할머니는 잠시 한숨을 내뱉는다.

나중에 점쟁이에게 농약을 먹으려던 손을 '탁'하고 쳐 낸 것이 시아버지였다는 소리를 듣고 또다시 눈물을 흘렸다는 김 할머니는 그 이후부터는 욕심을 부리지 않고 열심히 살아왔다고 한다. 덕분에 자식들은 모두 자리를 잡았고, 비록 풍요로운 살림은 아니지만 나름의 인생을 꾸려가고 있다.

6년 전부터 아무 욕심 없이 재활용품 수집과 이를 팔아 모은 돈을 장애인단체에 전달해 온 김 할머니는 그 단체가 이사를 하면서 잠시 기부가 중단됐다. 그 이후 3년 동안 모은 400만원은 대덕구에 전달하면서 장학금으로 써달라고 전달하게 된 것이다. 어려운 시절 자식 자식 교육을 시키며 겪었던 어려움을 다른 어린 청소년들이 겪지 않았으면 하는 바람에서다.

"자살까지 하려던 사람이 극한 상황에 있는 사람 마음을 모를 수 없지요. 어린 학생들이 어려운 상황에서 실망하고 남탓만 하지 말고 열심히 공부했으면 하는 생각에서 얼마 안 되는 돈을 좀 보탠거죠."

자신의 선행이 그저 민망하다는 김국자 할머니는 앞으로 건강이 허락할 때까지는 계속 이 일을 하고 싶다고 했다. 세월의 풍파로 얼굴에는 주름이 가득하고 손은 거칠었지만 그 속에서 느껴지는 따뜻한 마음에서 '행복'과 '사랑'이 읽혀졌다.

힘겹게 모은 정성
소중한 나눔으로
승화시킨 사랑

재활용품 수집으로 모은 400만원
청소년 장학금으로 쾌척한

김국자 할머니

함께하는 이웃, 행복한 우리동네

오정동

▶ **복지만두레(회장 이근명)** 저소득 가정 58세대에 밑반찬을 직접 만들어 지원

▶ **배정국 님(산길산악회 총무)** 복지만두레 밑반찬 전달시에 열무30단(9만원 상당) 후원

▶ **보문주류상사(대표 윤영준)** 금강로하스축제 걷기행사에 소주 5상자(50만원 상당) 후원

▶ **이서사랑(회장 김정덕)** 저소득 가정에 라면 10상자 기탁

▶ **양촌영광교회(목사 박온유)** 저소득 가정에 쌀 10kg 10포 기탁

▶ **새마을부녀회(회장 이윤순)** 독거노인, 장애인 6세대 이불 빨래 봉사

▶ **AK켐택대전지사 직원 봉사단(회장 송진호)** 부자가정 1세대 대청소 실시 및 전구교체, 세재지원

대화동

▶ **한국전력공사 대전충남지역본부(본부장 최익수)** 복지사각지대 등 저소득층 20세대에 생필품 20세트 지원, 저소득층 62세대에 라면 62상자 지원

▶ **박영순 님(대덕우체국FC)** 복지사각지대 등 저소득이웃을 위해 현금 20만원 지원

▶ **일월칼국수(대표 정윤심), 너만의 돈까스(대표 최종철)** 경로당 회원 40명 초청 점심 칼국수 및 돈까스 지원

▶ **왕손곱창(대표 심승수)** 어려운 이웃을 위해 쌀 10kg 10포 지원

▶ **성공식품(대표 나현석)** 사랑의 쌀독에 쌀 20kg 3포 지원

▶ **꼴통식당(대표 임귀수)** 사랑의 쌀독에 쌀 20kg 2포 지원

▶ **이지앤모어(대표 안지혜)** 저소득층 자녀 20명에게 여성용품 2개월분 20세트 지원

▶ **대덕종합사회복지관(관장 김소희), 대덕구장애인복지관(관장 안광훈)** 매주 화요일 경로당 회원 90명, 중증장애인 20명 나눔밥차 식사 제공

▶ **계룡버스 한울타리 봉사회(회장 유재흥)** 다문화가정 등 4세대에 라면, 화장지 지원

▶ **바르게살기위원장(김병관)** 사랑의 쌀독에 쌀 20kg 1포 지원

▶ **대사모통신(대표 오동환)** 경로당 9곳에 쌀 20kg 각 1포, 음료수 각 1상자 전달, 사랑의 쌀독에 쌀 20kg 1포 지원

회덕동

▶ **읍내동 메디팜프라자약국(약사 김현화)** 사랑의 쌀독에 매월 쌀 20kg 4포 기탁

▶ **나비섬교회(목사 박대욱)** 어려운 이웃 13가구에 매주 밑반찬 지원

▶ **㈜태기실업(대표 김종기)** 어려운 이웃을 위해 매월 10만원 후원금 지정 기탁

▶ **와동 작은천사어린이집(원장 이영숙)** 불우이웃돕기성금 20만원 기탁

비래동

▶ **윤한수 님(주안교회 전도사)** 불우이웃을 위해 쌀 10kg 2포, 사골곰탕 500g 10봉지 기탁

▶ **삼겹살스타(대표 김도형), 롯데칠성 등 3인** 관내어르신 60여명 중식제공

▶ **다대지한식당(대표 한도섭)** 불우이웃돕기 성금 20만원 기탁

▶ **이삼녀 님(비래18통장)** 불우이웃돕기 성금 20만원 기탁

▶ **진두선 님** 불우이웃돕기 성금으로 동전돼지저금통(현금 4960원) 기탁

송촌동

▶ **복지만두레(회장 김찬술)** 저소득계층 독거노인 20명에게 생신 상 차려드리기 및 홍콩삼겹살(대표 정상목) 식사 지원으로 중식제공, 3세대 가정방문 안부살피기

▶ **대덕 · 도안 레고러닝센터(대표 주혜란)** 저소득계층 및 사회복지시설에 쌀 20kg 11포(40만원상당) 지원

▶ **기운차림봉사단(대덕지부 회장 송병월)** 매월 독거어르신 6가정 밑반찬 및 쌀 제공

▶ **송촌연합청년회(회장 정상목)** 매월 저소득층 쌀 20kg 2포 지원

▶ **소라우렁쌈밥(대표 서현숙)** 매월 저소득가정 어르신 15명에게 식사 제공

▶ **대청마루 추어칼국수(대표 김옥순)** 매월 저소득가정 2세대에 쌀 20kg씩 총 2포 지원

▶ **(유)행복한 밥상(대표 한경이)** 월 2회 저소득층 어르신 18가정에 밑반찬 3종 제공

▶ **동춘요양원(대표 이시영)** 매주 홀로 사는 어르신 10가정 밑반찬 지원

▶ **동부제일교회(담임목사 조면호)** 송촌제일경로당 회원 30명을 초청 중식 및 다과 제공

▶ **대전샬롬교회(담임목사 탁동주)** 매주 수요일 홀로된 어른신등 70명에게 점심 무료급식

중리동

▶ **동양매직서비스센터(센터장 정규남)** 한촌경로당 회원 야유회 관광버스 임차료 60만원 지원

▶ **여명푸드(대표 구세훈)** 관내 어려운 이웃 및 경로당에 가자미포 및 소세지 등 100만원 상당 물품 지원

▶ **원불교 동대전 교당(교무 이명신)** 관내 어려운 이웃에 김치 5Kg 14개 지원

법1동

▶ **김일태 님** 독거노인 10가구 전병 지원

▶ **브레드앳홈(대표 이미란)** 저소득 3가구 매주 금요일 빵 전달

▶ **현대자동차 북부지점 임직원 및 현우회 일동(차장 박홍규)** 저소득청소년 1명 매월 10만원 상당 생필품 지원, 저소득청소년 3명 매월 5만원 장학금 지원

▶ **가정어린이집모임** 쌀 20kg 1포 전달

법2동

▶ **대덕구미용협회(회장 박상숙)** 관내 어려운 이웃을 위해 동에 60만원 기탁

▶ **통장협의회(5통장 박천평)** 관내 경로당 및 법동복지관에 시금치 등 채소 기증

▶ **돌봄봉사단장(유정애)** 관내 돌봄 필요한 한부모가족세대 정리수납 봉사활동 추진

▶ **복지만두레 · 지역사회보장협의체 '따심'** 관내 40세대 밑반찬 만들기 및 배달

▶ **기운차림봉사단(회장 송병월)** 관내 돌봄필요 5세대에 밑반찬 지원

신탄진동

▶ **지역사회보장협의체(위원장 양승배)** 지역사회보장협의체 후원금 20만원 기탁

▶ **산마을요양보호센터(대표 홍정미)** 지역사회보장협의체 후원금 20만원 기탁

▶ **송석준 님** 어려운 이웃을 위해 사회복지공동모금회 지정기탁후원금 110만원 기탁

▶ **대덕희망나눔봉사단** 어려운 이웃 10세대에 200장씩 총 연탄 2000장 지원

▶ **파리바게트 금강엑슬루점(대표 이상협)** 저소득가정, 지역아동센터, 장애인시설 등에 빵(180만원 상당) 총 22회 지원

▶ **풍미식단(대표 신진경)** 어려운 이웃 8세대에 밑반찬 36팩 총 5회 지원

▶ **윤금순 님(4통장)** 어려운 이웃을 위해 쌀 20kg 2포 지원

▶ **신탄주택관리(대표 김현수)** 어려운 이웃을 위해 쌀 20kg 1포 지원

▶ **까치연탄(대표 변희섭)** 어려운 이웃을 위해 쌀 20kg 1포 지원

▶ **뿌리가나무에게(대표 민경석)** 어려운 이웃을 위해 식사초대권 2장(8만원 상당) 지원

▶ **오정동농수산시장 농협87번(대표 박미화)** 복지만두레 밑반찬행사에 배추4망, 무 30개, 양배추3망, 대파 7단 지원

석봉동

▶ **범 돼지꿈(대표 한경수)** 저소득 가구에 두유 3상자 후원

▶ **대덕경찰서 제7기 시민경찰모임(감사 남호현)** 석봉지역아동센터, 영일지역아동센터에 간식(빵, 우유) 후원

▶ **푸른농장(대표 최영태)** 복지만두레 반찬봉사에 오이 1상자 후원

▶ **명인식품(대표 김재수)** 복지만두레 반찬봉사에 두부 1판 후원

▶ **신탄진침례교회(담임목사 홍석훈)** 매월 2회 독거노인 15명 밑반찬 전달

▶ **신탄지역선후배 봉사모임 나누리(회장 송석인)** 한부모가정 아동 2명에 매월 5만원씩 후원 결연

▶ **복지만두레(회장 김숙자)** 반찬만들기 봉사를 통해 독거어르신 및 장애인 50세대 밑반찬 전달(오이소박이, 장조림,두부부침 등)

▶ **울엄마양평해장국(대표 엄경섭)** 저소득가정을 위해 쌀 20kg 2포 기탁

▶ **덕암영아어린이집(원장 오선진)** 어린이집 원장과 교사 및 학부모들이 성금을 모아 석봉경로당에 김치냉장고 기증

덕암동

▶ **복지만두레(회장 장길완)** 저소득어르신 30명 이동목욕봉사 및 40명 밑반찬 전달

▶ **박화정 님(주민)** 저소득어르신 10명 이미용 봉사

▶ **박명자 님(2통장)** 저소득 아동에게 매월 5만원 지정기탁

▶ **한국타이어 동그라미봉사단(단장 김홍렬)** 쌀 20kg 2포 기탁

▶ **삼대째순두부(대표 황경일)** 저소득 어르신 30명 식사제공

목상동

▶ **복지만두레(회장 송영일)** 저소득 독거노인 15명에게 밑반찬 전달

대덕구

▶ **슈퍼연합조합 5곳(웰마트, 신탄할인마트, 드림마트, 모아마트, ST마트)** 저소득층에 라면 70상자(190만원 상당) 지원

▶ **대덕희망나눔봉사단(단장 이정훈)** 저소득층 19세대에 연탄 3800장(200만원 상당) 지원

▶ **오정축산(대표 배윤철)** 관내 경로당 117개소에 등뼈 20kg 117상자 지원

▶ **약사사(소우스님)** 관내 어려운 이웃에 쌀 10kg 40포(88만원 상당) 지원

대청문화전시관 5월 전시계획

소장품전 (회화)

- 기 간 : 5월 2일 ~ 28일
- 장 소 : 대덕전시실
- 내 용 : 이승엽 외 9명 서양화 한국화 등

소장품전 (공예)

- 기 간 : 5월 9일 ~ 28일
- 장 소 : 제1전시실
- 내 용 : 최경선 외 6명 도자기 조소 오브제

어린이를 위한 애니메이션 상영

리틀비버

- 날 짜 : 5월 14일
- 시 간 : 오후3시
- 장 소 : 전시관 2층 영상실

아나스타샤

- 기 간 : 5월 20일
- 시 간 : 오후3시
- 장 소 : 전시관 2층 영상실

개구쟁이 스머프

- 기 간 : 5월 28일
- 시 간 : 오후3시
- 장 소 : 전시관 2층 영상실

대덕구 평생학습 프로그램 안내

http://lll.daedeok.go.kr (평생학습원) http://lib.daedeok.go.kr (평생학습도서관)

- 평 생 학 습 센 터 ☎608-6291~9
- 신탄진평생학습도서관 ☎608-5521~6
- 안산평생학습도서관 ☎608-5552~4
- 송촌평생학습도서관 ☎608-5882~5

평생학습 센터

구 분	모집기간	운 영 기 간	대 상	접 수 방 법
배달강좌 모집 및 운영안내	4월부터 수시 배정	강좌선정 : 신청 1주뒤 화요일 강사배정 : 신청 1주뒤 금요일 수업시작 : 신청 2주 뒤 월부터 10주간 총 20시간	주민 누구나	접수 : 홈페이지 접수 (대덕구평생학습원) 문의 : ☎608-6495
회덕향교 집중탐구-동방18현을 탐하다	5월 25일(목)까지	5월 26일(금) / 오전 10시 30분 / 회덕향교		접수 : 회덕향교 문의 : ☎625-5565
회덕향교 달빛인문학	접수중	4월 11일 ~ 6월 27일 / 매주 (화) 오후 6시 30분 / 회덕향교		접수 : 전화 및 홈페이지 접수 (대덕구평생학습원) 문의 : ☎608-6295
대덕구평생학습동아리회 대덕生동과 함께하는 문화가 있는 날-종이접기 작품 전시	공개관람	5월 31일(수) 오전 11시 / 평생학습센터 로비		접수 : 전화 및 홈페이지 접수 (대덕구평생학습원)
스피치교육지도사 2급 자격과정	마감시	5월 15일 ~ 7월 31일 / 매주 월, 오전 9시 30분	대덕구민	접수 : 홈페이지 접수 (대덕구평생학습원) 문의 : ☎608-6493
방과후지도사 2급 자격과정		5월 16일 ~ 8월 8일 / 매주 화, 오전 9시 30분		
실버놀이지도사 2급 자격과정		5월 16일 ~ 8월 8일 / 매주 화, 오전 9시 30분		
노인심리상담사 2급 자격과정		5월 17일 ~ 8월 2일 / 매주 수, 오전 9시 30분		
분노조절상담사 2급 자격과정		5월 18일 ~ 8월 3일 / 매주 목, 오전 9시 30분		
컴퓨터 기초 : 나만의 동영상 만들기 (예 : 우리가족 동영상)		5월 18일 ~ 8월 3일 / 매주 목, 오전 10시		
도형심리상담사 2급 자격과정		5월 19일 ~ 8월 4일 / 매주 금, 오전 10시		

신탄진 평생학습 도서관

구 분	모집기간	운 영 기 간	대 상	접 수 방 법
주말가족 책 나들이 운영 날짜 / 주제 / 선정도서 5월 13일 / 몽글몽글 구름이 / 맛있는 구름콩 5월 20일 / 플라스틱의 변신은 무죄 / 북극곰 윈스턴, 지구온난화에 맞서다 5월 27일 / 떴다! 떴다! 비행기 / 날아라 에뮤	공개강좌	매주(토) 오후 3시	유아 및 초등저학년 동반가족	문의(☎608-5525)
도서관 1일 현장체험학습	수시접수	5월 10일(수) 오전 10시 20분	관내 유치원, 어린이집	신청 및 문의 (☎608-5529)
주말 영화상영 날짜 / 상영작 5월 14일 / 미니언즈 5월 21일 / 빅 히어로 5월 28일 / 샌 안드레아스	공개관람	매주(일) 오후 3시	전체	문의(☎608-5526)
한글교실 어르신 시화전	공개관람	5월 1일 ~ 31일 (상시전시)	전체	문의(☎608-5525)

안산 평생학습 도서관

구 분	모집기간	운 영 기 간	대 상	접 수 방 법
책으로 마음 들여다보기	공개강좌	5월 10일 ~ 24일 / 매주 (수) / 오전 10시	일반성인	전화 및 방문접수 (☎608-5552)
자녀와 함께하는 동화나들이	공개강좌	5월 6일 ~ 27일 / 매주 (토) / 오전 11시	유아, 어린이 및 동반부모	1층 어린이자료실 문의 (☎608-5558)
도서관 자율견학 실시	수시접수	3월 ~ 6월	관내 영유아 보육기관 40명 이내 (사전 전화접수)	1층 어린이자료실 문의(☎608-5558)
주말 영화상영 날짜 / 영화제목 5월 13일 / 도라에몽 5월 20일 / 손오공 5월 27일 / 우주형제	공개관람	매주(토) 오후3시	전체	문의(☎608-5567)

송촌 평생학습 도서관

구 분	모집기간	운 영 기 간	대 상	접 수 방 법
공개강좌 – 동화나라 이야기 속으로	당일 선착순	5월 13일, 27일 / 오전 11시	유아, 어린이 및 동반부모	문의 (☎ 608-5885)
엑셀 기초	5월 23일(화) ~ 마감 시	6월 5일(월) ~ 26일(월) 오전 10시	일반성인 20명	전화 및 방문접수 (☎ 608-5884)
컴퓨터 기초(윈도7) & 인터넷 활용	5월 23일(화) ~ 마감 시	6월 5일(월) ~ 26일(월) 오후 2시	일반성인 20명	전화 및 방문접수 (☎ 608-5884)
토요 영화상영 날짜 / 영화제목 5월 13일 / 바다의 노래 5월 20일 / 다이노X탐험대 5월 27일 / 어머 물고기가 됐어요	공개관람	매주(토) 오후3시	전체	문의 (☎ 608-5883)

제225회 대덕구의회 임시회 개회

'대전광역시 대덕구 갈등 예방과 해결에 관한 조례안' 제정 등

대덕구의회(의장 박종래)는 4월 18일부터 26일까지 9일간의 일정으로 임시회를 시작했다. 이번 임시회에서는 '대전광역시 대덕구 갈등 예방과 해결에 관한 조례안'을 포함하여 17건의 일반안건을 심의 의결하고, 2017년도 행정사무감사계획서를 의회운영위원회에서 협의 하고, 행정자치위원회와 사회도시위원회에서 채택 후 제2차 본회의에서 승인하였다.
아울러, 문성원 의원이 대표 발의한 지역주민의 삶의 질 향상을 위해 최일선에서 노력하고 있는 지방의회 및 자치단체의 진정한 자립을 위하여 '지방자치와 지방분권 실현을 위한 결의문'도 채택하였다.
박종래 의장은 제1차 본회의에서 "지난 3월 대전광역시 종합감사 수감 및 2017 금강로하스 축제–로하스뮤직페스티벌 추진을 위하여 노고가 많았던 집행기관 공무원들께 따뜻한 격려와 감사의 말씀을 전하면서 집행기관에서는 안건심사 및 의정활동 수행에 불편한 사항이 없도록 충분한 설명과 자료를 제시하여 원활한 심사가 이루어질 수 있도록 하여 줄 것"을 당부했다.

5월은 개인지방소득세(종합소득분) 신고납부의 달

- 납세의무자 : 종합소득세 납세의무가 있는 사람
- 세율 : 0.6 ~ 4%(종합소득세 세율 10% 수준의 독립세율)
- 신고납부기간 : 2017년 5월 1일 ~ 5월 31일(종합소득세와 동시징수)
  ※ 성실신고확인대상 사업자는 6월말까지 신고납부
- 신고납부 방법
  – 서면 신고납부 : 종합소득세와 함께 주소지 관할 세무서에 신고하고 지방소득세 납부서에 의하여 금융기관에 납부
  – 전자 신고납부 : 국세청 홈택스에서 종합소득세와 지방소득세를 전자 신고 한 후 홈택스와 연계된 위택스(http://www.wetax.go.kr)에서 납부

- 가산세 부담 : 신고납부 기한 내 신고납부 하지 않는 경우에는 무신고 또는 과소신고 가산세와 납부불성실 가산세를 추가로 부담하게 됩니다.
  – 무신고 가산세 : 납부세액의 20 ~ 40%
  – 과소신고 가산세 : 해당세액의 10 ~ 40%
  – 납부불성실 가산세 : 1일당 해당세액의 0.03%
- 문의 : 대덕구 세무과 ☎ 608–6653

5월9일 제 19대 대통령선거 장애인 무료 콜택시 지원 안내

- 지 원 일 : 선거일 (5월 9일)
- 사전예약 : 1일전 사전 예약하거나 투표 당일 호출 이용 가능
- 이용 대상자 범위
  – 장애등급 1~2급 장애인 외 장애등급 3급 자폐성 장애인 포함 운영
- 이용방법
  – 투표 예정 장애인이 사전 또는 투표일 전화접수
  ⇒ 접수전화 1588–1688
  – 사전예약 또는 투표일 전화 예약시 거주지에서 승차 후 투표소에서 투표 후 거주지까지 이동 투표 선거서비스 제공

지방소득세 특별징수분 위택스에서 편리하게 전자신고 납부하세요~

위택스 전자신고 · 납부시 엑셀 일괄신고가 가능하며 영수증 분실, 수납처리 지연, 방문납부의 불편함을 줄일 수 있으며 계좌이체 및 신용카드로 납부할 수 있습니다.

■ 지방소득세(특별징수분) 개요
- 특별징수의무자 : 소득세 · 법인세를 원천징수한 모든 납세자
- 과세표준 : 소득세 또는 법인세법상 원천징수액
- 세율 : 과세표준(원천징수세액) × 10%
- 신고납부
  – 특별징수한 지방소득세는 다음달 10일까지 납세지 관할 지방자치단체에 신고납부
  – 반기별 납부대상자는 1~6월분은 7월 10일까지, 7~12월분은 1월 10일까지 신고납부

■ 전자신고 하기
- 인터넷 주소창에 www.wetax.go.kr를 입력해 위택스 홈페이지로 접속
- '신고하기' 버튼을 눌러 전자신고 화면으로 이동 → 신고방법을 선택하여 로그인(인증서가 없으신 경우 비회원 신고 가능)
- 납부흐름도 확인 → 기본사항 입력 → 신고내용 입력 → 지방소득세 특별징수 계산서 및 명세서 입력(선택사항) → 제출
- 전자신고가 완료됨 (접수증과 납부서 출력이 가능)

■ 전자납부 하기
- 전자신고를 완료하면 납부서 출력(은행납부)과 전자납부(인터넷 납부)중 선택이 가능
- 전자납부는 위택스 초기 화면에서 납부하기 선택(비회원은 전자납부번호로 조회) → '신고내역 조회 · 납부' 메뉴 선택 후 검색 버튼을 누르면 하단의 회색 영역에 신고한 지방세 내역이 표시됨 → 납부하실 건을 선택하신 후 납부 버튼 클릭

공유토지 분할에 관한 특례법 연장 시행

대덕구는 올해 5월 22일 만료될 예정이었던 '공유토지 분할에 관한 특례법' 시행 기간을 3년 더 연장해 2020년 5월 22일까지 운영합니다. 이 특례법은 2인 이상이 공동으로 소유하고 있는 건축물이 있는 토지를 분할 제한 관련법을 배제하여 간소한 절차로 분할하여 구민의 재산권 행사에 불편함을 덜어주고 있습니다.

가. 시행기간 : 2020년 5월 22일 까지

나. 분할대상
공유자 총수의 3분의 1이상이 그 지상에 건물을 소유하는 방법으로 1년 이상 자기 지분에 상당하는 부분을 특정하여 점유하고 있는 토지

다. 신청요건
공유자 총수의 5분의 1이상 또는 공유자 20명 이상의 동의

라. 신청서류
분할신청서, 지분명세서, 이해관계인 명세서, 경계청산에 관한 합의서, 부동산등기부 등

마. 신청장소
대덕구 민원지적과 (☎608–5312)

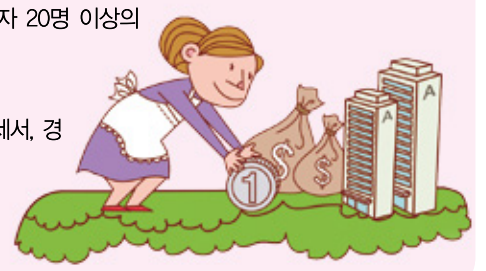

시간제 보육 안내

아이에게는 든든하게 부모에게는 편안하게

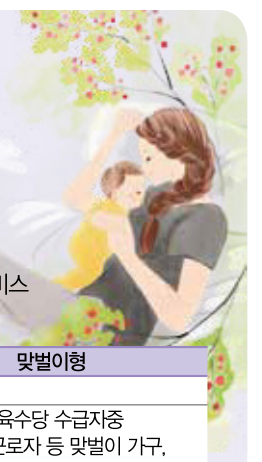

- 시간제 보육이란?
  종일제 보육을 이용하지 않더라도 지정된 제공기관에서 시간 단위로 보육서비스를 이용하고 이용한 시간만큼 보육료를 지불하는 보육서비스
- 이용정보

구 분		기본형	맞벌이형
이용대상		6개월~36개월 미만 영아	
지원대상		양육수당 수급자중 가정양육가구	양육수당 수급자중 시간제근로자 등 맞벌이 가구, 취업한부모 가구, 기타 양육부담 가구 등
지원시간		월 40시간	월 80시간
보육료	이용단가	시간당 4천원	
	지원단가	시간당 2천원	시간당 3천원
	본인부담	시간당 2천원	시간당 1천원

*보육료 또는 유아학비를 지원받는 아동이 시간제보육반을 이용할 경우에는 전액 본인 부담

- 제공기관
  – 문평어린이집(문평동), 새뜸어린이집(오정동), 서현어린이집(대화동), 오성어린이집(오정동), 육아종합지원센터(노은동), 타구 소재 제공기관은 임신육아종합포털 아이사랑(www.childcare.go.kr) 참조

소통 마당

맛있는 음식 & 멋있는 연주

봄을 알리는 촉촉한 비가 그치고 화사한 햇살이 비춰주는 오늘~

필그림복지관에 선비사랑봉사단 회원들과 박영배 재능기부팀과 함께 다녀왔습니다.

복지관에 계신 어르신들을 위해유부초밥과 주먹밥~

뜨끈하게 드실 하루나 된장국을 정성껏 준비하고~~

복지관에 계신 어르신들의 흥겨운 레크레이션 준비를 위해 사전답사를 3번이나 가셔서 많은 준비를 해주신박영배님과 색소폰동호회, 노래지도사(지현희, 이재란)님의 재능봉사로 더욱 신나고 즐거운 한때를 보내셨네요~

멋진 색소폰 연주, 하모니카연주, 기타연주에 노래까지 재능기부 넘 감사드립니다~~^^

멋진 연주회가 끝나고 만~찬은 아니지만 정성껏 준비한 유부초밥과 주먹밥을 맛나게 드셔 주셔서 넘 감사드립니다~

오늘 반갑게 맞이해 주셔서 감사드리고 항상 건강하세요

▶ 이 내용은 지난 4월 1일 송촌동 동 밴드(BAND) '소통1번지 송촌동'에 선비사랑봉사단(21통)님이 남긴 따뜻한 글입니다.

- **참 여 방 법** : 대덕구 구정 소식지 〈대덕&라이프〉는 언제나 열려 있습니다. 구정과 관련해 제안하고 싶은 내용이나 이웃 간 감동 있는 글, 생활 속 사진을 편집실 또는 대덕구 SNS에 올려 주시면 선정해 매달 이곳에 게재해 드립니다.
- **글 보내는 곳** : E-mail(ystone@korea.kr) 또는 각 동 SNS(밴드)

※ 대덕구 구정 소식지 〈대덕&라이프〉는 대덕구 홈페이지(http://www.daedeok.go.kr)나 SNS(페이스북, 트위터, 밴드)를 통해서도 보실 수 있습니다.

※ 각 동 SNS(밴드)에 참여해 빠른 구정 정보도 얻고 따뜻한 이야기도 나누세요. (가입문의 : 각 동 주민센터)

개별주택가격 및 공동주택가격 결정 · 공시와 이의신청 안내

■ 2017년 1월 1일 기준 개별주택 및 공동주택가격 결정 · 공시

- **공 시 일** : 2017년 4월 28일(금)
- **공시사항** : 개별주택 및 공동주택의 소재지, 주택가격(건물 · 토지 일체가격) 등
- **가격열람** : 대덕구 세무과, 인터넷 대전시세정도우미, 부동산공시가격알리미에서 열람

■ 이의신청

- **기 간** : 2017년 4월 28일 ~ 5월 29일(32일간)
- **신 청 인** : 주택소유자 및 법률상 이해관계인
- **제출방법** : 이의신청서 서식에 기재하여 서면이나 인터넷으로 제출
- **제 출 처**
  - 개별주택 : 대덕구 세무과, 대전시 세정도우미 (http://tax.daejeon.go.kr), 일사편리 (http://kras.go.kr)
  - 공동주택 : 한국감정원 대전지사 국토교통부 홈페이지 (http://www.realtyprice.kr)

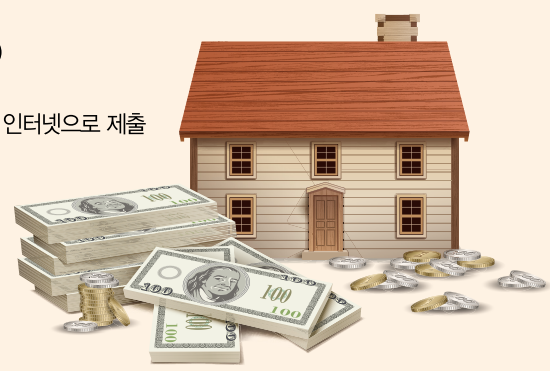

- **이의신청 처리** : 이의신청기간 만료된 날부터 30일 이내에 재조사 및 검증 후 부동산가격공시위원회 심의를 거쳐 처리결과 통지
- **문 의** : 개별주택(☎ 608-6682~3), 공동주택(☎1644-2828)

6월 주민 정보화교육 안내

- **대 상** : 대덕구 주민
- **교육비용** : 무료교육 / 교재 선택 시 별도 구입비용 필요
- **교육장소** : 대덕구청 3층 전산교육장
- **신청방법** : 전화(☎608-6085, 608-6082~4) 또는 방문접수
- **신청기간** : 5월 15일(월)부터 선착순 24명
- **교육일정**

교육과정	교육일정	교육시간	기간(횟수)	교육내용
ITQ한글 자격증	6월 12일 ~ 30일	오전 10시	3주 (15회)	ITQ 한글 2010 자격증 대비
엑셀 2010	6월 12일 ~ 23일	오후 2시	2주 (10회)	메뉴, 표, 함수, 수식, 시트, 차트 등 활용

※ 첫날 무단결석 시 교육은 자동취소 됩니다.
※ 한 과목 이상도 신청 가능하며 동일과정은 반복 수강 할 수 없습니다.

평생건강 노인대학

- **일정** : 5월 2일 ~ 23일 / 매주 화요일 오전 10시 30분
- **장소** : 영락교회(법동)
- **내용**

5월 16일	치료 레크리에이션
5월 23일	우울, 스트레스, 불면증 예방교육

- **문의** : 대덕구 보건소 ☎608-5443

뇌(腦) 청춘 행복강좌

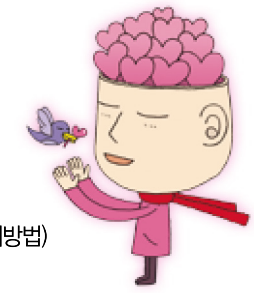

- **일정** : 5월 31일(수) / 오후 1시
- **장소** : 대덕구 평생학습센터 2층 공연장
- **대상** : 대덕구 독거노인 어르신 200명
- **내용** : 뇌청춘 캠페인 (치매 예방운동법, 불면 · 스트레스 · 우울증 예방법)
- **문의** : 대덕구 보건소 ☎608-5443

❶고위험 임산부 의료비 지원

- **지원대상** : 조기진통, 분만관련 출혈 및 임신중독증으로 진단받고 입원치료 받은 자
- **지원금액** : 1인당 300만원까지 지원
- **신청기간** : 분만일로부터 6개월 이내
- **문 의** : 대덕구 보건소 (☎608-5483)

❷임산부 영양제 무료지원 및 유축기대여 안내

- **엽산제 지원** : 임신 12주 이하 보건소 등록 임신부(최대 3개월분)
- **철분제 지원** : 임신 16주 이상 보건소 등록 임신부(최대 5개월분)
- **유축기 대여** : 2주간 무료 대여
- **준비서류** : 산모수첩, 신분증
- **문 의** : 대덕구 보건소 (☎608-5408, 5483)

❸난임부부지원사업 안내

- **지원대상** : 법적 혼인상태의 난임부부
- **지원금액** : 인공수정(20~50만원), 체외수정(100만원~240만원)
- **준비서류** : 신분증, 난임 진단서
- **문 의** : 대덕구 보건소 (☎608-5408, 5483)

❹임산부 건강교실

- **대 상 자** : 20주 이상 보건소 등록 임신부(20명)
- **장 소** : 대덕구보건소 2층 회의실
- **수 강 료** : 무료
- **접수방법** : 전화 및 방문 선착순 접수 (☎608-5483, 5408)
- **교육일정** : 1회기 4주 프로그램 매주 화요일 오후 2시 ~ 4시 (단, 5월 9일은 대선으로 10일 진행)

[모유수유아 선발대회 사전교육]

사교육없이 세 아이를 **영재**로 키운 아주 특별한 **육아노하우**

행복하고 똑똑한 영재로 키우는 독서비법 강좌

2017년 5월 16일(화) 10:30~12:30
대덕구청 대강당

강사 서안정 작가

| 저서 | 내 아이 위대한 힘을 끌어내는 영재레시피,
세 아이 영재로 키운 초간단 놀이육아,
공주 박물관

사전신청(선착순)
대덕구 홈페이지
대덕구보건소 홈페이지

문의
☎608.5499

추후 모유수유아 선발대회에
많은 신청바랍니다

대덕구 희망복지지원단

주변에 어려운 이웃을 찾아주세요!

대덕구 희망복지지원단과 동주민센터가 맞춤형 복지를 제공합니다.

동주민센터는?

1. 내가 필요한 복지 서비스를 찾아주는 우리 동네 복지 중심(허브)기관!!!
2. 도움이 필요할 때 먼저 나를 찾아와 복지서비스를 제공하는 곳
3. 이웃주민, 지역의 민간 복지기관과 함께 다양한 복지서비스를 지원하는 곳

국민이 체감하는 맞춤형 복지실현

읍면동 행정복지센터
- 먼저 찾아가서 생활실태 확인
- 다양한 서비스 종합지원
- 지역주민이 함께 참여

이럴 때 찾아주세요!

❶ 도움이 필요할 때
- ▶▶빈곤의 위험에 처한 저소득층
- ▶▶노후를 걱정하는 어르신
- ▶▶임신, 출산, 영유아 보육을 걱정하는 분
- ▶▶건강에 문제가 있어 도움이 필요한 분 등

❷ 주변에 어려운 이웃을 발견했을 때

❸ 어려운 이웃에 후원을 하고 싶을 때

※ 상담 및 문의처

오정동	☎608-5629	송촌동	☎608-5711	신탄진동	☎608-5901
대화동	☎608-5652	중리동	☎608-5722	석봉동	☎608-5808
회덕동	☎608-5663	법1동	☎608-5743	덕암동	☎608-5824
비래동	☎608-5683	법2동	☎608-5774	목상동	☎608-5849

대전광역시 대덕구

대덕구 블로그 & 페이스북에서 대덕의 정보를 한눈에! NAVER 대덕구 블로그, 페이스북 CLICK

"여러분의 대통령을 뽑습니다."

5월 9일 제 19대 대통령 선거 투표소 안내

투표소명	시설 · 장소 / 소재지	전화번호
오정동 제1투표소	대전화정초등학교(2층, 미술실) 대전광역시 대덕구 한밭대로1024번길 20 (오정동)	☎ 623-3003
오정동 제2투표소	대전오정중학교(1층, 학습도움실) 대전광역시 대덕구 한남로150번길 135 (오정동)	☎ 623-3003
오정동 제3투표소	대전동산초등학교(1층, 학습도움실) 대전광역시 대덕구 동산초교로63번길 50 (오정동)	☎ 623-3003
오정동 제4투표소	대전동도초등학교(1층, 다목적실) 대전광역시 대덕구 한남로150번길 27 (오정동)	☎ 623-3003
오정동 제5투표소	대전대화중학교(1층, 영어교실) 대전광역시 대덕구 대오길 9 (오정동)	☎ 623-3003
오정동 제6투표소	오정동행정복지센터(오정동주민센터, 1층, 민원실) 대전광역시 대덕구 한밭대로972번길 92 (오정동)	☎ 623-3003
대화동 제1투표소	대화동주민센터(1층, 민원실) 대전광역시 대덕구 동심5길 10 (대화동)	☎ 622-3003
대화동 제2투표소	대전대화초등학교(1층, 다목적실) 대전광역시 대덕구 대화로 242-36 (대화동)	☎ 621-6738
대화동 제3투표소	주민복지회관(1층, 대화제2경로당) 대전광역시 대덕구 대화1길 62 (대화동)	☎ 631-9082
회덕동 제1투표소	회덕중학교(1층, 도서실) 대전광역시 대덕구 신탄진로218번길 22 (와동)	☎ 623-3001
회덕동 제2투표소	와동초등학교(1층, 초등돌봄교실3동) 대전광역시 대덕구 신탄진로 189 (신대동)	☎ 623-3001
회덕동 제3투표소	회덕동주민센터(1층, 민원실) 대전광역시 대덕구 대전로 1376 (읍내동)	☎ 623-3001
회덕동 제4투표소	현대아파트(1층, 경로당) 대전광역시 대덕구 계족로761번길 24 (읍내동)	☎ 623-3001
회덕동 제5투표소	장동초등학교(1층, 2-1반) 대전광역시 대덕구 장동로 223-37 (장동)	☎ 623-3001
비래동 제1투표소	비래동주민센터(1층, 민원실) 대전광역시 대덕구 비래동로 10 (비래동)	☎ 623-3002
비래동 제2투표소	산림조합중앙회 충남지역본부(1층, 목재가공실) 대전광역시 대덕구 동서대로 1800 (비래동)	☎ 623-3002
비래동 제3투표소	비래초등학교(1층, 미래관) 대전광역시 대덕구 우암로492번길 65 (비래동)	☎ 623-3002
비래동 제4투표소	대전문화회관(1층, 대강당) 대전광역시 대덕구 비래동로40번길 46 (비래동)	☎ 623-3002
비래동 제5투표소	비래한신휴플러스아파트 관리동(1층, 경로당) 대전광역시 대덕구 비래서로10번길 21 (비래동)	☎ 623-3002
송촌동 제1투표소	선비마을아파트2단지 체육관(1층, 탁구장) 대전광역시 대덕구 동춘당로114번길 47 (송촌동)	☎ 638-3003
송촌동 제2투표소	송촌동주민센터(3층, 다목적실) 대전광역시 대덕구 동춘당로94번길 11 (송촌동)	☎ 638-3003
송촌동 제3투표소	송촌중학교(1층, 강당) 대전광역시 대덕구 계족산로 110 (송촌동)	☎ 638-3003
송촌동 제4투표소	송촌초등학교(1층, 로비) 대전광역시 대덕구 동춘당로54번길 35 (송촌동)	☎ 638-3003
송촌동 제5투표소	송촌평생학습도서관(1층, 로비) 대전광역시 대덕구 송촌로 59 (송촌동)	☎ 638-3003
송촌동 제6투표소	푸조자동차대전전시장(1층, 전시장) 대전광역시 대덕구 동서대로1761번길 1 (송촌동)	☎ 638-3003
송촌동 제7투표소	홍제요양병원별관(1층, 강당) 대전광역시 대덕구 동서대로 1803 (송촌동)	☎ 638-3003
중리동 제1투표소	중리동주민센터(1층, 민원실) 대전광역시 대덕구 중리남로 47 (중리동)	☎ 628-3033
중리동 제2투표소	중리어린이집(1층) 대전광역시 대덕구 계족로521번길 54 (중리동)	☎ 628-3033

투표소명	시설 · 장소 / 소재지	전화번호
중리동 제3투표소	용전중학교(1층, 한빛도서관) 대전광역시 대덕구 한밭대로1146번길 46 (중리동)	☎ 628-3033
중리동 제4투표소	한빛유치원(1층) 대전광역시 대덕구 한밭대로1117번길 40 (중리동)	☎ 628-3033
중리동 제5투표소	중원초등학교(1층, 6-2반) 대전광역시 대덕구 중리로64번길 45 (중리동)	☎ 628-3033
중리동 제6투표소	중리중학교(1층, 상담실) 대전광역시 대덕구 중리동로 85 (중리동)	☎ 628-3033
중리동 제7투표소	대덕구청소년수련관(1층, 로비) 대전광역시 대덕구 쌍청당로 25 (중리동)	☎ 628-3033
법1동 제1투표소	대전중리초등학교(1층, 학습도움실) 대전광역시 대덕구 중리북로 20 (법동)	☎ 631-0960
법1동 제2투표소	법1동행정복지센터(법1동주민센터, 1층, 민원실) 대전광역시 대덕구 계족로663번길 36 (법동)	☎ 631-0960
법1동 제3투표소	대전지방국세청(1층, 운영지원과 앞 로비) 대전광역시 대덕구 계족로 677 (법동)	☎ 631-0960
법1동 제4투표소	법동주공3단지아파트 관리사무소(1층, 현관) 대전광역시 대덕구 계족로663번길 34 (법동)	☎ 631-0960
법2동 제1투표소	한마음아파트 법동복지관(1층, 공부방) 대전광역시 대덕구 계족로664번길 27 (법동)	☎ 636-3001
법2동 제2투표소	법동초등학교(1층, 과학실) 대전광역시 대덕구 계족로664번길 74 (법동)	☎ 636-3001
법2동 제3투표소	법동중학교(1층, 과학실) 대전광역시 대덕구 쌍청당로 55 (법동)	☎ 636-3001
법2동 제4투표소	양지초등학교(1층, 과학실) 대전광역시 대덕구 쌍청당로 45 (법동)	☎ 636-3001
법2동 제5투표소	선비마을1단지아파트 노인정(1층) 대전광역시 대덕구 계족로690번길 21 (법동)	☎ 636-3001
신탄진동 제1투표소	신탄진동행정복지센터(신탄진동주민센터, 1층, 회의실) 대전광역시 대덕구 신탄진로 830 (신탄진동)	☎ 932-3001
신탄진동 제2투표소	신탄진용정초등학교(1층, 방과후돌봄교실1) 대전광역시 대덕구 대청로 65 (신탄진동)	☎ 932-3001
신탄진동 제3투표소	대전석봉초등학교(1층, 과학실) 대전광역시 대덕구 신탄진남로 20 (신탄진동)	☎ 932-3001
신탄진동 제4투표소	미호숫골경로당(1층, 할아버지방) 대전광역시 대덕구 대청로 488 (미호동)	☎ 932-3001
석봉동 제1투표소	석봉문화센터(1층, 강의실) 대전광역시 대덕구 석봉로 38 (석봉동)	☎ 932-3002
석봉동 제2투표소	신탄진초등학교(1층, 자료실) 대전광역시 대덕구 석봉로3번길 50 (석봉동)	☎ 932-3002
석봉동 제3투표소	금강엑슬루타워 커뮤니티센터(1층) 대전광역시 대덕구 대덕대로 1555 (석봉동)	☎ 932-3002
덕암동 제1투표소	신탄중앙중학교(1층, 과학실) 대전광역시 대덕구 덕암로233번길 24 (덕암동)	☎ 932-3003
덕암동 제2투표소	덕암동주민센터(1층, 민원실) 대전광역시 대덕구 덕암북로104번길 60 (덕암동)	☎ 932-3003
덕암동 제3투표소	새일초등학교(1층, 2-2반) 대전광역시 대덕구 덕암로125번길 15 (덕암동)	☎ 932-3003
덕암동 제4투표소	KT&G 인재개발원연수원(1층, 구내식당) 대전광역시 대덕구 벚꽃길 71 (평촌동)	☎ 932-3003
목상동 제1투표소	목상동주민센터(1층, 민원실) 대전광역시 대덕구 대덕대로1470번길 7 (목상동)	☎ 932-3061
목상동 제2투표소	상록수아파트 경로당(1층) 대전광역시 대덕구 대덕대로1470번길 27 (목상동)	☎ 932-3061